

CUMPLIMOS, CERRAMOS LAS PUERTAS A VIOLENTADORES Y DEUDORES ALIMENTARIOS: IGNACIO MIER



Puntual

www.diariopuntual.com @diariopuntual MIERCOLES 25.05.2023 AÑO 12 NO.5600 PRECIO \$5

ESTADO / PAG.5, 11

Baja la actividad del Popo; revisan daños por ceniza



La vida bajo las faldas del volcán

ESTADO / PAG. 9



Paran producción del Jetta y Taos por falta de chips

TITULAR DE FINANZAS, AL BANQUILLO

- ▶ **MARÍA TERESA CASTRO COMPARECERÁ ANTE EL PLENO DEL CONGRESO**
- ▶ **TENDRÁ QUE EXPLICAR LA INVERSIÓN DE LOS 600 MDP EN EL BANCO ACCENDO**

EDUCACIÓN / PAG.3



Rectora Lilia Cedillo enviará reforma a Ley de la BUAP al Ejecutivo; apoyo unánime del CU

PODER



El presidente Andrés Manuel López Obrador se reunió con gobernadores morenistas, con la jefa de Gobierno de la Ciudad de México, Claudia Sheinbaum, así como con delegados del Bienestar. El mandatario federal detalló que en el encuentro se abordaron temas "prioritarios para beneficio y protección de la gente". A la reunión acudieron, entre otros, Layda Sansores, gobernadora de Campeche; Sergio Salomón Céspedes, gobernador de Puebla; Américo Villarreal, de Tamaulipas; Marina del Pilar Ávila, de Baja California; Mara Lezama, de Quintana Roo y Cuauhtémoc Blanco, de Morelos. Asimismo, estuvo presente Adán Augusto López, secretario de Gobernación; Rosa Icela Rodríguez, titular de la Secretaría de Seguridad, y Alejandro Encinas, subsecretario de Derechos Humanos.

JUEVES

25.05.2023

@ldhmorelos

www.lodehoy.com.mx

Puntual

Miguel Ángel Crisanto
DIRECTOR GENERAL

Rita Sánchez
DIRECCIÓN REGIONAL

Dr. Rodolfo Antonio Pérez Ramón
DIRECTOR JURÍDICO

Beatriz Notario
COORDINACIÓN DE DISEÑO

REPORTEROS
PUEBLA

Aurelia Navarro Niño
Josué Guzmán Tovar
Alma Méndez
Silvino Cuate

San Martín Texmelucan
Carolina Galindo

Amozoc-Tepeaca
José Vallejo Serrano Octavio Sánchez Muñoz
José Manuel Sánchez Valencia

Ciudad Serdán
Luz María Zayas

Sierra Norte
Adán González

Atlixco
Paola Aroche

SISTEMAS
Pablo Cortés Carrasco

FOTOGRAFÍA
Agencia ENFOQUE

ADMINISTRACIÓN Y VENTAS
Ma. Rayo Morales

Oficinas Puebla
14 Oriente No. 2803 Col. Humboldt. Puebla, Pue.

Teléfonos:
222. 2963953 ó 54

Correo electrónico:
diariopuntual@gmail.com

Certificado de Contenido EN TRÁMITE, Certificado de Licitud de Título EN TRÁMITE, Certificado de Reserva de Derechos de Autor al Uso Exclusivo del Título EN TRÁMITE Impreso en INTRA COMUNICACIÓN S.C.
14 Oriente No. 2803, Col. Humboldt, Puebla, Pue.
Teléfono 296 39 53/54. Las opiniones vertidas en los artículos de colaboración son responsabilidad de sus autores. Prohibida la reproducción parcial o total del material informativo y fotográfico sin autorización expresa de Puntual, titular de todos los derechos.



ANGELOPOLITANAS

A unos días de que termine mayo, cambia el escenario electoral del estado de Puebla que entra al último semestre previo a la elección de candidatos a gobernador.

Esta semana la viuda del Luis Miguel Barbosa, la abogada Rosario Orozco, publicó su página de Facebook y de inmediato empezó su promoción, por ejemplo, ayer difundió la entrega de 50 mil cubrebocas y botellas de agua en San Nicolás de los Ranchos, municipio en las faldas del Popo.

¿Quiere ser candidata a gobernadora? Quizá y eso la confronta con su primo político Julio Huerta que busca la misma posición y para lo cual tiene el aval del gobernador Sergio Salomón. Hay visos de inquietud en el grupo barbosista y hay quienes advierten incluso ruptura.

Recientes encuestas estatales de amplio espectro dan empate técnico entre Nacho Mier y Alejandro Armenta, quien lleva ventaja en algunos municipios, pero en otros se va quedando atrás ante el diputado que va sumando apoyos y simpatías entre los poblanos.

Todo indica que en Morena la final de la selección de candidato a gobernador será entre los legisladores federales y los otros competidores irán por posiciones en el Senado y las Cámaras de diputados federales y locales.

Enfrente, el panista Eduardo Rivera es el mejor candidato de la oposición, pero hoy nada le garantiza el triunfo por lo que priistas y perredistas están promoviendo a sus fichas demandando posiciones como presidentes municipales y legisladores federales y locales, que solos jamás conseguirían. Lalo deshoja aún la margarita.

El gobernador Sergio Salomón Céspedes recibió el martes a Claudia Rivera Vivanco, quien no renuncia sus legítimas aspiraciones, pero está muy lejos de ser nominada como candidata a gobernadora, por lo que pedirá por lo menos ir en fórmula en el Senado.

Lo dicho, en mayo el escenario político electoral en el estado de Puebla cambió y en diciembre habrá candidato a gobernador de Morena, al tiempo.

La federación investiga el asesinato del periodista de Tehuacán Marco Aurelio Ramírez Hernández, quien el martes fue acribillado, informó en su conferencia mañanera de ayer, el presidente Andrés Manuel López Obrador.

“Estamos ya investigando lo del asesinato de un periodista en Tehuacán. Hablé con el gobernador de Puebla, Sergio Salomón Céspedes, nada más que no sucedía esto, pero ya tenemos la investigación”, dijo el mandatario federal antes de retirarse de su conferencia matutina.

La tarde del martes 23 de mayo, quien fuera reportero en la ciudad de Tehuacán fue ejecutado en inmediaciones del fraccionamiento Agua Blanca, en la calle de Geranios. Con base en los primeros reportes, el periodista se encontraba a bordo de su automóvil cuando abrieron fuego en su contra.

Marco Aurelio Ramírez, quien tenía 69 años de edad, era abogado de profesión. Entre su experiencia laboral está su paso como funcionario del Ayuntamiento de Tehuacán, durante la gestión de Felipe Patjane. Entre los medios con los que colaboró están: El Heraldo de México en Puebla, Milenio, el Sol y El Mundo de Tehuacán.

Y el estado se encuentra en la agenda presidencial, ayer López Obrador señaló: “Estamos pendientes de lo del Popocatepetl, se informa, ya parece que “don Goyo” se está serenando, aunque todavía emite ceniza, estamos muy pendientes de todo. También en el caso de los pobladores de la zona del volcán, sobre todo de Puebla, ya hay brigadas de la Defensa ayudando en limpieza por la ceniza. “Ya hay un plan con ese propósito, además de estar pendientes para estar revisando las vías de evacuación y la instalación de albergues cuando se requiera, se necesite, pero decirles también que no se alarmen, que sigue el semáforo amarillo fase 3, porque hay muchas mentiras y si le preocupa la gente. Vamos a estar pendientes informando sobre esto”, dijo.

El mandatario pidió a los poblanos no alarmarse por la actividad volcánica de Don Goyo y ayer sostuvo una reunión con el gobernador Céspedes.

El capital es el capital y Citigroup anunció que abandonó su intento de vender Banamex y, en lugar de eso, hará una Oferta Pública Inicial en la Bolsa para su unidad mexicana en 2025. Grupo México, del empresario Germán Larrea estuvo en conversaciones para comprar Citibanamex. Sin embargo, las recientes complicaciones en el proceso de venta pesaron en la decisión, incluidas las demandas del gobierno mexicano y otros factores, señaló una fuente con conocimiento del tema.

López Obrador planteó la opción de crear una asociación público-privada (APP) para que el Gobierno pudiera adquirir Banamex, pese al anuncio de Citi, insistió en que su administración tiene recursos para comprar el banco.

“Concluimos que el camino óptimo para maximizar el valor de Banamex para nuestros accionistas y avanzar en nuestro objetivo de simplificar nuestra empresa es pasar de nuestro enfoque de doble camino para centrarnos únicamente en una Oferta Pública Inicial del negocio”, mencionó la directora general (CEO) del banco estadounidense, Jane Fraser, en un comunicado.

Rectora Lilia Cedillo enviará reforma a Ley de la BUAP al Ejecutivo

Por unanimidad de votos Consejo Universitario aprobó la propuesta que se sometió a la consulta de la comunidad universitaria, a través de una plataforma digital, en la cual participaron todas las unidades académicas y dependencias administrativas



Por unanimidad de votos, el H. Consejo Universitario aprobó que la Rectora María Lilia Cedillo Ramírez envíe al gobernador del estado, Sergio Salomón Céspedes Peregrina, la propuesta de revisión, actualización y armonización a la Ley de la Benemérita Universidad Autónoma de Puebla, para que haga suyo este proyecto y lo turne al Congreso del Estado para el procedimiento legislativo correspondiente. Lo anterior luego de aprobar el Informe Integral del Grupo de Trabajo Institucional sobre esta reforma y los resultados de la consulta.

En la novena sesión extraordinaria, la Rectora de la BUAP aseveró que la BUAP es la primera universidad en reformar su ley, la cual sometió a la consulta de los sectores que integran la comunidad, a través de una plataforma digital, en la cual participaron más de 53 mil universitarios, de 44 unidades académicas y 97 dependencias de apoyo.

“Esta labor se la debemos a cada uno de sus consejeros, quienes están en contacto con su comunidad e inciden en la vida universitaria.

Los cambios traen consigo trabajo y búsqueda de consensos. Eso es lo que hicimos en este hecho histórico”, expresó.

En esta propuesta de ley, la doctora Cedillo Ramírez destacó la incorporación de aspectos relacionados con los derechos humanos, protección al ambiente, autonomía universitaria e inclusión. “Por eso agradezco su participación: le dan certidumbre legal a esta propuesta para seguir avanzando. Es necesario arriesgar para alcanzar las metas propuestas”.

Confirió que el titular del Ejecutivo Estatal hará suya esta propuesta que emana de la comunidad universitaria y será motivo para que otras universidades autónomas se atrevan a realizar este proceso.

En su intervención, Sergio Díaz Carranza, director del Complejo Regional Nororiental, destacó la amplia participación de esta unidad académica en la consulta de revisión y aprobación de esta reforma legislativa, por lo que invitó a aprobarla de forma unánime. La modificación de esta ley

–refirió– da voz a todos los sectores de la comunidad universitaria, así como sentido de pertenencia a los jóvenes de preparatorias y de las comunidades indígenas.

Para concluir, convocó a nombrar a este Máximo Órgano de Gobierno de la BUAP como un Consejo Universitario Constituyente.

CONSULTA UNIVERSITARIA

En esta consulta sobre la propuesta de revisión, actualización y armonización de la Ley de la BUAP, realizada del 17 al 22 de mayo, se contó con la participación de 53 mil 459 universitarios de los tres sectores de 44 unidades académicas, ubicadas en 29 municipios, y de 97 dependencias de apoyo.

En cuanto a porcentaje, el sector académico tuvo una participación del 76.1 por ciento; el no académico de 77.4 por ciento; y el estudiantil, de 42 por ciento. En este ejercicio abierto, transparente e inclusivo destaca la participación de miles de estudiantes, incluso cuando la mayoría ha terminado sus ciclos o periodos escolares.

Más de 11 mil docentes participan en evaluación para ciclo escolar 2023-2024

Puebla, Pue- Con el objetivo de garantizar la asignación de docentes en escuelas públicas de educación obligatoria en el estado, la Secretaría de Educación y la Unidad del Sistema para la Carrera de las Maestras y los Maestros (Usicamm), inició el proceso de "Admisión en Educación Básica y Media Superior, ciclo escolar 2023-2024", en el que participaron 11 mil 171 aspirantes y 549 en Educación Media Superior.

Este proceso consistió en la aplicación de un examen en línea mediante el cual fueron evaluados en conocimientos y aptitudes, es importante señalar que, la prueba estuvo diseñada por el Centro Nacional para la Evaluación de la Educación Superior (Ceneval), esta fase representa la última etapa de evaluación para los participantes.

A partir del 17 de junio los interesados podrán ingresar a la plataforma proyecto "Venus", para conocer su resultado individual. Posteriormente, los aspirantes podrán interponer recursos de reconsideración, en caso de tener inconformidad. Será el 31 de julio cuando la Usicamm publique el listado nominal ordenado de resultados que dará oportunidad de contratación a los aspirantes, siempre y cuando existan vacantes en el nivel educativo al que desean ingresar.

Con estas acciones, la dependencia reitera su compromiso con las y los profesores que tienen el derecho a participar en cualquiera de los procesos, con la garantía de que la Secretaría aplica reglas claras, en apego a la norma federal. ● ALMA MÉNDEZ



A partir del 17 de junio los interesados podrán ingresar a la plataforma proyecto "Venus"



NO HAY RAZÓN PARA POSTERGAR MÁS LA LEGALIDAD DEL ABORTO

Señala la diputada local Yolanda Gámez Espinosa

La diputada local Yolanda Gámez Espinosa, advirtió que se está a tiempo de evitar que el primer partido de izquierda que busca la continuidad en la gubernatura reciba un "voto de castigo" al seguir sin aprobar la Ley para la Interrupción Legal del Embarazo (LILE).

Como obradorista reiteró que en la actualidad la práctica del aborto dentro del círculo social de muchas mujeres ha dejado de ser criminalizado, por lo que no hay razón para que este derecho reproductivo siga sin aprobarse en la LXI Legislatura.

Yolanda Gámez precisó que ya todos los elementos que se pedían para dar la aprobación han sido "agotados", incluido el Parlamento Abierto que se hizo en la legislatura pasada, y las más de tres iniciativas que se han presentado entre la LXL y LXI Legislaturas.

Gámez reiteró que en el último acercamiento que se tuvo entre los diputados obradoristas y el presidente del Congreso, Eduardo Castillo López, este les confirmó

que todas las iniciativas que han sido presentadas serán analizadas.

Por ello, la congresista del partido Movimiento Regeneración Nacional (Morena) anunció que seguirá firme en su petición, ya que lejos de las posturas a favor o en contra lo importante es cumplir con una promesa que se hizo como partido, de lograr la aprobación de la legalización del aborto a las 12 semanas de gestación.

Acción con la que dijo, se estaría reconociendo la protección de los derechos a la salud sexual y reproductiva de las mujeres que han sido plasmadas en las iniciativas que tiene el Congreso en su poder desde el inicio de la LXI Legislatura.

Gámez Espinosa recordó que existe una sentencia de la Suprema Corte de Justicia de la Nación (SCJN) en la que se ordena no criminalizar a una mujer que decida interrumpir su embarazo después de las 12 semanas de gestación, y esta se debe de cumplir en el estado de Puebla. ● AURELIA NAVARRO

DICE EL PRI QUE ES MÁS COMPLICADO REVOCAR QUE CORREGIR LA CONCESIÓN DE AGUA DE PUEBLA

El coordinador del Grupo Legislativo del Partido Revolucionario Institucional (PRI) en el Congreso local, Jorge Estefan Chidiac estimó que es "más complicado revocar, que corregir" la concesión que se le otorgó a la firma Agua de Puebla para Todos.

Y recordó a quienes están facultados para iniciar cualquier proceso de esta índole que, "hacer lo correcto" es asumir cualquier costo político ya que el objetivo sería entonces, lograr que exista un abasto al cien por ciento de agua y no por tandeo como hasta ahora.

Indicó que jurídicamente iniciar un proceso de revocación es mucho más complejo porque se estaría entrando a un proceso de litigio que duraría años.

Chidiac explicó que en ese tiempo se estarían generando obstáculos para que las inversiones que se tienen programas no se puedan aplicar.

"Jurídicamente es una trama gigantesca que nos puede llevar a un proceso de muchos años y en el camino impedir que se hagan las inversiones, es peor para la gente", al ser

ellos los usuarios de este servicio de agua potable.

Bajo este contexto, el priista reconoció que problemas como este deben ser tratados con seriedad y lamentó que muchos o algunos intenten "subirse a temas como este" para darse a notar.

"Es difícil actuar con responsabilidad, quien no esté dispuesto a un costo político con decisiones correctas no es digno del cargo, y entonces muchos de los que lucran con esto le hacen más daño a la sociedad, porque aquí lo que se quiere es que haya disponibilidad de agua".

Cabe hacer mención, que el pasado 17 de mayo, el dirigente estatal del Partido de la Revolución Democrática (PRD), Carlos Martínez Amador anunció que iniciará una Consulta Ciudadana "casa por casa" en municipios donde la firma Agua de Puebla para Todos presta el servicio de agua potable para después solicitar una auditoría y la revocación de la concesión que les fue entregada durante el morenovallismo. ● AURELIA NAVARRO



Bajó la actividad del Popocatepetl

De acuerdo al último reporte del Centro Nacional de Prevención de Desastres (Cenapred), continúa el registro de tremor con amplitud moderada a baja del volcán Popocatepetl, así lo dio a conocer el subsecretario de Gobernación, Andrés Villegas Mendoza, quien agregó que se han registrado 22 exhalaciones y mil 234 minutos de tremor con emisiones de vapor, gas, y bajo contenido de ceniza. El Semáforo Volcánico permanece en Amarillo Fase 3.

En conferencia de prensa, explicó que este miércoles 24 de mayo, elementos de la Secretaría de Marina se posicionarán en el municipio de Amecameca, Estado de México, para que, si las condiciones meteorológicas lo permiten, realicen sobrevuelos con aeronaves especializadas sobre el cráter del coloso con el objetivo de recopilar la información requerida por el Comité Científico Asesor, y determinar con mayor precisión el estatus actual del volcán.

El funcionario reportó caída de ceniza en municipios como Puebla, Nealtican, Tianguismanalco, Atlixco, San Diego La Mesa Tochimiltzingo, Huaquechula, Atzitzihuacan, Tepexi de Rodríguez, Tzicatlacoyan, San Juan Atzompa, Ocoyucan, Tehuiztzingo, Tilapa, San Andrés y San Pedro Cholula, y Acatlán de Osorio. Señaló que el Aeropuerto Internacional "Hermanos Serdán" opera de manera regular, sin interrupción o cancelación de vuelos al momento.

El encargado de despacho de Protección Civil Estatal, Catarina Miranda San Román destacó que, en conjunto con la Coordinación Nacional de Protección Civil, mantienen recorridos por las distintas rutas de evacuación para supervisar su apropiada condición; apuntó que sostienen una comunicación permanente con la población de las 24 comunidades cercanas al volcán, para recalcar

la aplicación del protocolo de emergencia en la comunidad, en caso de ser necesario.

CON HERRAMIENTAS DIDÁCTICAS, ALUMNOS CONTINÚAN EDUCACIÓN A DISTANCIA: SEP

En su oportunidad, la titular de la Secretaría de Educación, Isabel Merlo Talavera puntualizó la forma de trabajo a distancia que las y los docente utilizan en las escuelas cercanas al volcán Popocatepetl. Quienes no cuentan con dispositivos electrónicos, teléfonos, computadoras o internet, dijo, trabajan con las siguientes herramientas: fichas de clase, carteles, libros de texto gratuitos, cuadernillos elaborados por los docentes y tareas en libretas; agregó que, estos materiales son repartidos a los padres de familia por los docentes de forma física previo acuerdo de fecha y lugar.

Asimismo, destacó que en las zonas donde los estudiantes si cuentan con internet o dispositivos electrónicos, además de usar las herramientas antes señaladas, también mantienen comunicación con los alumnos a través de grupos de chat, mensajes de texto, WhatsApp, correo electrónico, plataformas educativas en línea, entre otros.

La funcionaria agregó que algunas de las medidas académicas a implementar durante la contingencia son: establecer comunicación de forma permanente, con base en el contexto de las y los estudiantes, determinar las modalidades de trabajo que se utilizarán, ya sea mediano por tecnología o sin ella; identificar las condiciones de las y los estudiantes para elegir los canales de comunicación y dar continuidad al aprendizaje hasta concluir el ciclo escolar, entre otros.





Se deben demoler topes de las rutas de evacuación para salir más rápido

El Colegio de Ingenieros Civiles del Estado de Puebla A.C. (Cicepac), señalaron que el 8 por ciento de los caminos de evacuación del volcán Popocatepetl se encuentran en deterioro, por lo que exhortaron al gobierno estatal a demoler los topes que existen en los caminos de las comunidades cercanas al coloso para poder lograr una evacuación inmediata.

El presidente Enrique García Fuentes, detalló que realizaron un recorrido sobre caminos rurales, donde se pudo apreciar

que no existe un proyecto para mejorar los caminos que se pueden ocupar como rutas de evacuación.

Asimismo, dijo que existen al menos 10 puentes que necesitan ser ampliados, porque al final resultan insuficientes para la emergencia volcánica.

Destacaron que después de casi 23 años de utilización, pocas son las mejoras y mantenimiento que se les han realizado.

Es por ello, que sugirieron a la autoridad se realice de manera permanente una ins-

pección del estado de pavimento, las obras de drenaje, complementarias y estructuras mayores, una revisión de comportamiento de zonas inestables como taludes de cortes, terraplenes y muros de contención.

El registro de zonas de conflicto por vehículos estacionados en zonas críticas, instalación de comercios ambulantes, fijos y semifijos.

La revisión de señalamiento restrictivo y un programa continuo de mantenimiento periódico a las rutas de evacuación, así como

realizar acciones de mejora para solucionar zonas inestables y el retiro de topes, bordos y limpieza de superficie de rodamiento.

Mencionaron que se debe tener una coordinación con autoridades locales y vecinos para evitar cierres eventuales y semipermanentes de las rutas de evacuación.

Finalmente, declararon que se deben mantener vehículos semipesados en óptimas condiciones de operación para auxiliar en la evacuación de personas en casos de emergencias. ● ALMA MÉNDEZ

COPARMEX ASEGURA QUE MÁS DEL 70% DE SUS AFILIADOS NO SON AFECTADOS POR ACTIVIDAD DEL POPOCATÉPETL



Más del 70 por ciento empresas afiliadas a la Confederación Patronal de la Confederación del Patronal de México (Coparmex) Puebla, no han tenido afectaciones por la actividad del volcán Popocatepetl.

En rueda de prensa el presidente Rubén Furlong Martínez, declaró que, aunque dos terceras partes de las empresas cuentan con protocolos internos para este tipo de contingencias, aún quedan algunas que pueden profesionalizarse en ese sentido y más del 90 por ciento de las empresas han considerado de gran relevancia contar con este tipo de mecanismos, por lo que buscarán establecer contacto con las autoridades correspondientes y expertos que puedan ayudarnos a desarrollar dichos protocolos.

Destacó que es importante que todos los centros de trabajo incorporen prácticas de manera voluntaria que permitan a los colaboradores estar seguros, entre ellas: el uso de cubrebocas para actividades productivas al aire libre, la modalidad remota para actividades administrativas, así

como el poco uso de vehículos para evitar mayor contaminación en la ciudad y zona conurbada.

El empresario mencionó que han estado atentos ante la situación actual del Popocatepetl, por lo que, invitó a la ciudadanía a permanecer en calma y a estar pendientes a las disposiciones de las autoridades en materia de protección civil; asimismo realizó un llamado a todas las empresas poblanas a sumarse con la autoridad, con los colaboradores y sus familias en todo lo que esté a su alcance.

“Mientras la actividad volcánica se mantenga en Amarillo Fase 3, es importante que todos los centros de trabajo incorporen prácticas de manera voluntaria que permitan a los colaboradores estar seguros, entre ellas: el uso de cubrebocas para actividades productivas al aire libre, la modalidad remota para actividades administrativas e incluso, el coche compartido para disminuir las emisiones, aunque hoy la mala calidad del aire sea consecuencia de un fenómeno natural”, finalizó. ● ALMA MÉNDEZ

SI DON GOYO ENFURECE 10 PARROQUIAS SERÁN ALBERGUES, ANUNCIAN

La Arquidiócesis de Puebla ofrecerá 10 parroquias que podrán ser ocupadas como albergues, con el objetivo de salvaguardar la integridad de las personas que habitan en comunidades cercanas al volcán Popocatepetl.

Mediante un comunicado, se exhortó a los poblados a que donar víveres como agua embotellada, medicamentos, colchonetas y artículos de higiene personal, podrán acudir a las instalaciones de Cáritas. Ubicadas en 13 sur, número 1701 Barrio de Santiago.

La Arquidiócesis mencionó que en caso de que los pobladores sean evacuados, podrán acudir a las siguientes parroquias:

San Martín Texmelucan

Santiago Apóstol, en Izúcar de Matamoros

San Pedro Apóstol, Cholula

San Andrés, Cholula

San Juan Bautista, Cuautlancingo

El Divino Salvador, en El Verde

San Miguel, en Huejotzingo

Cristo Rey, en La Galarza

Nuestra Señora de Guadalupe, en la colonia Volcanes

Cabe mencionar que la Pastoral Social de Puebla, distribuirá folletos digitales con detalles, protocolos, vinculaciones y acciones que contempla este plan de contingencia. ● ALMA MÉNDEZ

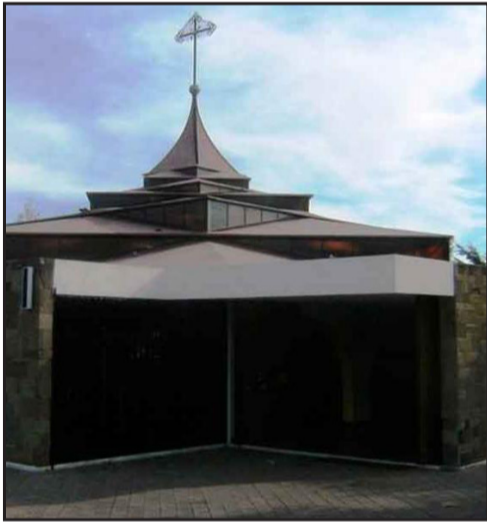

Rivera: por caída de ceniza, es imposible retirar a todo ambulante que vende comida



El presidente Eduardo Rivera Pérez reconoció que es complicado retirar ambulantes que venden alimentos, a pesar de la caída de ceniza del volcán Popocatepetl, además reiteró el llamado a restaurantes y bares con balcón y terraza, para que no brinden servicios.

Rivera Pérez comentó que no hay suficiente personal del Ayuntamiento de Puebla, para hacer recorridos en la periferia de la ciudad, y retirar los puestos de comida del comercio informal, sin embargo, en el Centro Histórico, el operativo es permanente

“Es complicado el tema del área de ambulante (...) el operativo en el Centro Histórico sigue siendo permanente, pero aquellos otros puntos de la periferia de la ciudad, de colonias aledañas y unidades habitacionales, pues también llamar al sentido común, a que eviten estar consumiendo alimentos”, dijo.

Por ello, dijo que debe ser un tema de criterio propio, donde se tome en cuenta que la caída de ceniza en la comida puede generar afectaciones a la salud.

El alcalde mencionó que la caída de ceniza

no afecta la llegada de turistas a la Ciudad de Puebla, mientras se respeten las medidas preventivas, sin embargo, pidió a los restauranteros y bares, no brindar atención al aire libre, por la ceniza volcánica.

“Vamos a reforzar, vamos a informar puntualmente a todos los servicios turísticos hoteleros de que no hay absolutamente ningún riesgo de poder seguir visitando y disfrutando de la ciudad (...) por sentido común, eviten otorgar el servicio en las terrazas por la salud que implica”, declaró. ● SILVINO CUATE

DISPERSIÓN DE CENIZA VOLCÁNICA PERMITE RESPIRAR MEJOR EN LA ZONA METROPOLITANA DE PUEBLA



Beatriz Manrique Guevara, titular de la Secretaría de Medio Ambiente, Desarrollo Sustentable y Ordenamiento Territorial (SMADSOT) informó que de las 5 estaciones de monitoreo del aire reportan niveles regulares, por ello, no es necesario implementar las medidas de transición para el programa de Hoy No Circula.

La funcionaria estatal explicó que en la revisión de este martes en la tarde, sólo dos estaciones tenían mala calidad del aire, sin embargo, para la noche el monitoreo cambió.

Señaló que para la noche, las 5 estaciones de monitoreo tenían condiciones regulares, lo que permitió que el protocolo no se active, y se mantengan medidas preventivas.

“Las condiciones climáticas están permitiendo la dispersión de la ceniza o que se mantengan sedimentadas en el suelo, y no tengan dimensiones de partículas respirables”, dijo. ● SILVINO CUATE



EL AUMENTO DE LA VIOLENCIA DE GÉNERO

En los últimos años ha habido una creciente conciencia social sobre la violencia de género en México. Entre otros factores, esto se debe al aumento continuo en las tasas de violencia familiar y violencia sexual en el país, así como a la creciente prevalencia del delito de feminicidio –es decir, el asesinato de una mujer por razón de género–. Datos de encuestas nacionales han revelado que el 70.1 % de las mujeres han experimentado algún tipo de violencia en su vida, y el 39.9 % de esa violencia proviene de una pareja.

El Índice de Paz de México 2023 muestra que la paz ha mejorado en México en los últimos años, pero el país continúa enfrentando niveles crecientes de violencia de género. El indicador de delitos violentos del índice consta de cuatro componentes: robo, asalto, violencia familiar y violencia sexual. Durante los últimos ocho años, las tasas de los dos componentes no asociados con la violencia de género (robo y asalto) han aumentado y disminuido dentro de un rango relativamente normal, sin moverse nunca más del 35 % por encima o por debajo de sus niveles de 2015. Por el contrario, las tasas de los dos componentes asociados con la violencia de género (violencia familiar y violencia sexual) han aumentado constantemente cada año. Como resultado, ambas tasas se han más que duplicado desde 2015, como se muestra en la siguiente figura.

En 2022, 27 de los 32 estados de México experimentaron aumentos en sus tasas de violencia sexual y 23 experimentaron aumentos en sus tasas de violencia familiar. Campeche tuvo los aumentos porcentuales más grandes de todos los estados tanto en violencia sexual como en violencia familiar. En contraste, Chiapas tuvo la mayor disminución porcentual en violencia sexual y Yucatán tuvo la mayor disminución porcentual en violencia familiar. Yucatán tuvo la tasa más baja de violencia sexual y la segunda más baja tasa de violencia familiar del país.

En 2022, Colima tuvo la peor tasa de violencia familiar del país por quinto año consecutivo, con 1,775 casos por cada 100,000 habitantes, casi el triple de la tasa nacional. De igual forma, Morelos tuvo la tasa más alta de violencia sexual del país por octavo año consecutivo, con 724 casos por cada 100,000 habitantes, también casi el triple de la tasa nacional.

Según los datos de una encuesta nacional, la vio-

lencia sexual constituye alrededor de dos tercios de la violencia que experimentan las mujeres en los espacios públicos, y alrededor de dos tercios de esos actos son cometidos por extraños. En 2022, el país alcanzó un nuevo récord en la cantidad de llamadas de emergencia que informan incidentes de violencia sexual, con 6,977 llamadas. Esto equivale a un aumento del 13.1 % desde 2021 y es casi el doble del número en 2017.

Feminicidio

El feminicidio se define como la privación delictiva de la vida de una víctima femenina por razones de género. El asesinato de una mujer o niña se considera basado en el género y se incluye en las estadísticas de feminicidio cuando se cumple a menos uno de siete criterios, incluyendo la evidencia de violencia sexual antes de la muerte de la víctima; una relación sentimental, afectiva o de confianza con el agresor; o el cuerpo de la víctima que se muestra en público.

El tema de los feminicidios en México ha sido una preocupación creciente en los últimos años, con aumentos alarmantes en el número de casos reportados. En 2022, se denunciaron 968 casos de feminicidios, un aumento del 127 % con respecto a 2015. En la actualidad, aproximadamente uno de cada cuatro asesinatos de mujeres en México se clasifica como feminicidio.

La siguiente figura muestra los tipos de armas utilizadas en las diferentes formas de asesinato en 2022. Si bien los homicidios de hombres y los homicidios de mujeres (no feminicidios) muestran patrones casi idénticos, con siete de cada 10 muertes por un arma de fuego, los feminicidios se llevan a cabo en su mayoría sin armas de fuego. Alrededor de una cuarta parte de las víctimas de feminicidio fueron asesinadas con armas blancas, mientras que la mayor parte, más de dos quintas partes, fueron asesinadas por "otros medios". Es probable que estos últimos casos incluyan palizas y estrangulamientos, aunque los registros oficiales no brindan detalles adicionales, lo que destaca la necesidad de datos más granulares para comprender la dinámica única que impulsa la violencia contra hombres y mujeres en todo el país.

El feminicidio a menudo se analiza en el contexto del aumento de las tasas generales de homicidios y violencia generalizada en México durante la última

década, que ha sido especialmente impulsado por el aumento de las tasas de delitos con armas de fuego y la delincuencia organizada. Teniendo en cuenta la relativa poca frecuencia de los feminicidios registrados que se llevan a cabo con un arma de fuego, cabe señalar que ha habido una relación creciente entre la prevalencia de los delitos con armas de fuego y la prevalencia de los feminicidios en todos los estados.

Las relaciones cambiantes entre los feminicidios y los delitos con armas de fuego resaltan la dinámica recíproca de la violencia dentro de una sociedad. Demuestran las formas en que un clima creciente de violencia e impunidad pueden tener efectos inesperados dentro de una población, incluso en formas de violencia aparentemente no relacionadas, como la violencia de género.

Sentimiento público sobre la violencia de género

Al igual que en muchos lugares del mundo, los roles de género en México han ido cambiando durante las últimas décadas, desafiando prácticas y expectativas de larga data, y esto puede tener impactos divergentes en la violencia de género. Reflejando la creciente voz de las mujeres ante el asunto, la Marcha del Día Internacional de la Mujer de 2023 en la Ciudad de México atrajo a 90,000 mujeres que exigieron acciones ante los altos niveles de violencia de género en el país.

Sin embargo, los datos de encuestas nacionales revelan que un alto grado de variación en las expectativas relacionadas con el género a lo largo del país. Los estados en la región suroeste del país parecen ver los roles de género de manera diferente a los estados en el norte y el centro del país. Menos del 70 % de las mujeres que viven en estados del suroeste, como Chiapas, Michoacán, Guerrero y Oaxaca, creían que tanto hombres como mujeres deberían aportar ingresos para el hogar.

A este respecto, si bien las mismas encuestas revelan que tres formas de violencia doméstica –física, sexual y psicológica– han aumentado para las mujeres en la última década, hay una forma de violencia –la violencia económica– que ha disminuido. Entre 2011 y 2021, la prevalencia de mujeres que experimentaron la violencia económica se redujo de 35.3 a 27.4 %, lo que puede reflejar un mayor nivel de independencia financiera entre las mujeres mexicanas.

Castro Corro al banquillo

La secretaria de Finanzas dará explicaciones a diputados

Es un hecho, la titular de la Secretaría de Finanzas María Teresa Castro Corro comparecerá ante el Pleno del Congreso, los cuestionamientos a la que será sujeta serán libres cuidando evitar algún tipo de “linchamiento” hacia la funcionaria de Estado.

Así lo confirmó el coordinador del Grupo Parlamentario del Partido Acción Nacional (PAN), Rafael Micalco Méndez, tras aclarar que la solicitud que ingresaron al Congreso ya fue aprobada por lo que, la funcionaria de Estado tendrá que explicar la inversión fallida de los 600 millones de pesos que se hizo al Banco Accendo en el 2021.

“La intención de nosotros no es linchar a nadie mediáticamente, lo que queremos es que se informe sobre esos 600 millones de pesos que se perdieron, se amplió la información para los poblados y en caso de haber una acción legal u otro procedimiento dependiendo de esa comparecencia, la aremos”, citó.

El panista aclaró, que en próximas horas se definirá la fecha y la hora en que Castro Corro tendrá que acudir a la sede del Congreso para responder los

cuestionamientos de los 41 diputados de la LXI Legislatura.

Micalco explicó que la funcionaria además de explicar la inversión fallida de 600 millones de pesos, tendrá que dar cuenta sobre otras lagunas que pudieran existir en las finanzas estatales y de las cuales, los diputados locales tienen dudas sobre su estado.

“Celebro que la Junta de Coordinación haya accedido a mandar a comparecer a la secretaria de finanzas, ya se aprobó la solicitud, tendrá que aclarar la inversión de 600 millones de pesos y otro tema que pudiera salir, no se limita ese tema nada más”.

Dentro de la dinámica que se dispuso para dicha comparecencia, los 41 diputados podrán hacer los cuestionamientos que crean necesarios para conocer sobre las finanzas del Estado ya que así lo fundamenta la Ley.

Hasta ahora, Castro Corro no ha sido notificada ya que primero el Congreso local tendrá que definir la fecha y hora y una vez resuelto será notificada de manera formal, en tanto conocerá de su situación a través de los medios de comunicación. ● AURELIA NAVARRO



VW DEJA DE PRODUCIR JETTA Y TAOS POR FALTA DE CHIPS

Desde el día de ayer la planta Volkswagen, aplicará paro técnico en los segmentos 1, que arma el Jetta, y en el 3 donde fabrican el Taos, debido a la escasez de componentes informó el Sindicato Independiente de Trabajadores de la Industria Automotriz Volkswagen (Sitiavw).

En un comunicado de prensa interno,

el sindicato detalló que, los trabajadores del segmento 1 recibirán una paga semanal de 95 por ciento de su salario; y se aplicará vacaciones a quienes tengan saldo, de lo contrario se cubrirá la cláusula 43.

Mientras, los que los obreros del segmento 3 tendrán una paga semanal del 93.9 por ciento de su salario; también

se optará por vacaciones si algunos de los técnicos cuentan con saldo.

Cabe mencionar que el regreso a laborar de los colaboradores para ambas áreas está previsto para el jueves 25 de mayo, siempre y cuando haya equipos y materiales suficientes para el armado de los vehículos mencionados. ● ALMA MÉNDEZ



Turismo establece alianzas para impulsar la gastronomía ancestral de Puebla

Con el propósito de rescatar y promover la transmisión de conocimientos de la gastronomía ancestral, incentivar el turismo al interior del estado y empoderar a las cocineras y cocineros tradicionales, quienes con su sazón sostienen a sus familias y son parte fundamental de las comunidades, la Secretaría de Turismo establece alianzas interinstitucionales para impulsar la iniciativa "Puebla, Patrimonio de Saberes y Sabores".

En la actualidad, subrayó la directora general de Innovación y Calidad, Guadalupe Lozano Garfias, este esfuerzo integra a 58 chefs tradicionales de 17 municipios, a quienes, además de reconocerles su labor y vida detrás del fogón, la dependencia -en colaboración con universidades-, brindará capacitación y herramientas de profesionalización para generar experiencias gastronómicas para que emprendan sus propios negocios, ofrezcan un mejor servicio e incentiven la llegada de visitantes

locales, nacionales y extranjeros en los Pueblos Mágicos, municipios con vocación turística y en diversas localidades de la entidad.

Una de estas herramientas, fue una sesión fotográfica, de manera que tengan imágenes para promover su vocación y cocina. Asimismo, la funcionaria hizo un llamado a las cocineras y cocineros de todo el estado para que se sumen a esta iniciativa, a fin de promover su trabajo con una tendencia humanista, con un gran contenido cultural y de la identidad de los ecosistemas destino, para reconocer sus raíces y exponer con orgullo sus usos y costumbres, a la sociedad en general, así como a promotores de la gastronomía poblana, incluidos cocineros contemporáneos y chefs.

Lozano Garfias detalló que, a través del empoderamiento de las cocineras y cocineros tradicionales, la Secretaría de Turismo genera un cír-

culo virtuoso, ya que, al rescatar sus platillos y promover el turismo gastronómico, también resultan beneficiados los artesanos, textiles, productores del campo y guías de turistas, entre otros sectores productivos.

Reiteró que la gastronomía poblana es reconocida como la mejor del país y las cocineras y cocineros tradicionales de municipios como Xicotepec de Juárez, Zacatlán, Calpan, Pahuatlán, Tochimilco, Tehuacán, Tlatlauquitepec, Cuetzalan, Teziutlán, Zapotitlán Salinas, Zacapoaxtla, Cholula, Tenango de las Flores, Naupan, Puebla, Chignahuapan y Huauchinango, son clave en este posicionamiento al elaborar platillos como moles en diversas modalidades, pipianes, tlacoyos, tlayoyos, guaxmoles, tamales e insectos como chapulines, hormigas chicatanas, tantarrias, chinicuales, cocopaches, ahuate y gusanos blancos, solo por mencionar algunos. ● ALMA MÉNDEZ

Llaman a las cocineras y cocineros de todo el estado para que se sumen a esta iniciativa, a fin de promover su trabajo con una tendencia humanista

Cae ceniza en 24 municipios poblanos; SSA analiza daños en función pulmonar

En las últimas 24 horas el Volcán Popocatepetl registró 22 exhalaciones, mil 234 minutos de tremor, y el semáforo se mantiene en amarillo fase 3, según lo informó el subsecretario General de Gobierno de la Secretaría de Gobernación Estatal, Andrés Villegas Mendoza.

Comentó que según el Centro Nacional de Prevención de Desastres (Cenapred) continúa el registro de tremor con amplitud moderada a baja, y las condiciones meteorológicas en la zona no permiten la visibilidad al volcán. Dijo que los municipios donde se ha detectado caída de ceniza en las últimas 24 horas son:

Puebla
Nealtican
Tianguismanalco
Atlixco
San Diego La Mesa Tochimiltzingo
Huaquechula
Atzitzihuacán
Tepexi de Rodríguez
San Jerónimo Tecuanipan
Tepeojuma
Atoyatempan
Santa Inés Ahuatempan
Santa Catarina
Tlaltempan
Tzicatlacoyan
San Juan Atzompa
Ocoyucan
Tehuitzingo
Tochimilco
Tilapa
San Pedro Cholula
San Andrés Cholula
Acatlán de Osorio



Agregó que por la condición de los vientos, la pluma de ceniza está dirigida hacia el Este; y en caso de más emisiones se podría dirigir a los municipios de:

Atlixco
Izúcar de Matamoros
San Pedro Benito Juárez
San Baltazar Atlimeyaya
San Jerónimo Coyula
Tochimilco
Metepec
San Juan Tejupa
Santa Ana Coatepec
Huaquechula

REPORTE DE PERSONAS AFECTADAS POR CENIZA

En su turno, el secretario de salud, José Antonio Martínez García informó que al corte de la noche del 23 de marzo, se registraron 114 atenciones en las 84 unidades médicas en la zona del Izta-Popo.

Detalló que se detectaron 43 casos de rinitis alérgica, 3 de asma, 30 laringitis, 15 conjuntivitis, 14 dermatitis, 7 síndromes diarreico agudos.

De igual forma, dijo que se han otorgado 3 mil 288 kits a la población, para la mitigar la caída de ceniza y afectación respiratoria.

Asimismo, dijo que inició un protocolo de investigación sobre los efectos de la función pulmonar por la exposición de la ceniza volcánica, denominado Volcanoconiosis, y en un tiempo no mayor a 4 meses el estudio brindará información de forma retrospectiva y prospectiva de la afectación crónica.

PRI RINDIÓ HOMENAJE A MELQUIADES MORALES

El exgobernador poblanos pidió a la militancia no escuchar “el canto de las sirenas”; decepcionado por los que dejaron el partido

El ex gobernador de Puebla por el Partido Revolucionario Institucional (PRI), Melquiades Morales Flores exhortó a la militancia y simpatizantes evitar escuchar “el canto de las sirenas” que otros partidos, pero en especial Movimiento Regeneración Nacional (Morena), están haciendo para que abandonen al tricolor.

Durante el homenaje que recibió este 24 de mayo, en presencia de la dirigencia estatal del partido, diputados federales y locales, Morales Flores citó que en la actualidad al PRI atribuyen todos los males, errores, y corruptelas en el país.

Cuando en realidad, destacó que el PRI siempre ha sido el principal impulsor de acciones en favor del país, pero “solamente los mezquinos y egoístas” no se dan cuenta de ello.

“Hoy que estamos en la oposición observó con profunda decepción como para algunos militantes ha sido fácil y cómodo cambiar de partido, aceptando las invitaciones que nos hacen, sobre todo el partido del Gobierno”.

Por ello dijo que, él se mantendrá como priista para contribuir a la fortaleza del par-



tido y nunca a su deterioro, razón por la cual exhortó a los miembros y militantes priistas que “no escuchen el canto de las sirenas (...)”

Morales Flores advirtió que el país y Puebla tienen “PRI para rato y no como muchos quisieran verlo, derrotado y destruido, el PRI es aún la oposición y su presencia hace falta a la República”, al tener una gran estructura en toda la geografía del país.

TRAYECTORIA DE MELQUIADES MORALES

Melquiades Morales Flores se desempeñó como secretario General del Ayuntamiento de Puebla, secretario de Gobernación del estado, diputado local y federal, senador de la República, así como gobernador de Puebla.

Asimismo, Morales Flores en dos ocasiones ocupó la presidencia del CDE del PRI Puebla, fue miembro del Consejo Político del Comité Ejecutivo Nacional (CEN) del PRI.

También fungió como secretario de Acción Electoral del CEN de la Confederación Nacional Campesina.

RSE

LAS PERSONAS como eje de las iniciativas de responsabilidad social

EN SINTONÍA CON LA REALIDAD SOCIAL Y DE NEGOCIO, FEMSA avanza con sus metas de sostenibilidad para servir en tres ejes principales: gente, comunidad y planeta.

PARA SER UNA EMPRESA Socialmente Responsable (ESR) es importante que las iniciativas de la organización pongan en el centro a las personas, tanto a sus colaboradores como a la comunidad. Es vital que todos y cada uno de ellos estén involucrados y conscientes del panorama comunitario para que estos proyectos sean exitosos.

“Eso nos ha ayudado mucho a poder desarrollar iniciativas que sean mucho más robustas para que de esta manera todas las personas tengan mayor entendimiento y sensibilidad”. Así lo manifiesta Jorge Carpio, Gerente de Sostenibilidad y Responsabilidad Social de FEMSA, división Proximidad.

Para estar en sintonía con la actualidad, FEMSA, la organización que da empleo a más de 354,000 personas en 18 países, y reconocida por su innovación en varios programas sociales, acaba de realinear

su estrategia para servir a tres ejes principales: gente, comunidad y planeta, consiguiendo tanto valor económico como social.

Eso es crucial para el negocio porque refuerza la replicabilidad y rentabilidad de sus modelos financieros, lo que hace de su economía una versión circular. Por otra parte, para la empresa es fundamental reconocerse como un actor positivo y entregar resultados concretos y medibles a todos sus grupos de interés.

“Un modelo financiero que vaya detrás de todas las iniciativas, que ayude realmente a ver cuál es el retorno que tiene cada iniciativa y cuál es el impacto social. Esto es un reto muy fuerte para nosotros como organización y para cualquiera allá fuera, el poder medir el impacto social que se está generando”, menciona Carpio.

Cuando se habla de la gente, se incluye la parte del bienestar integral, diversidad, equidad e inclusión, y el tema de derechos humanos y laborales. El segundo eje, el bienestar comunitario, es todo el ámbito del fomento económico y el abastecimiento sostenible, además de los modelos para poder ser replicables.

Y para contribuir en el cuidado al planeta, está la acción por el clima,

gestión del agua y economía circular, puntos imprescindibles en tiempos presentes.

Los ejemplos

LA BÚSQUEDA POR UN MEJOR USO DE los recursos es muy puntual: comienza desde los uniformes, utilizan 50 por ciento de fibra de PET reciclado. Una vez que estos lleguen al final de su vida útil, serán utilizados como productos de limpieza, fomentando la economía circular.

También, 68 por ciento de sus tiendas reciben energía renovable, mientras que buscan qué elementos con contenido reciclado pueden utilizar para que las edificación-

FOTOS: CORTESÍA





LA OFICINA DE PROYECTOS ASG

asiste a FEMSA en consolidar los esfuerzos de las iniciativas desde el punto de vista financiero y económico.

nes sean más sostenibles. Además, 55 por ciento de los materiales que utilizan proviene de origen reciclado, y gracias a los servicios disponibles en OXXO, se disminuye la huella de carbono.

Desde el punto de vista de la gente, en 2022 lograron beneficiar a más de 6,200 personas mayores por medio de centros de capacitación; esto incorporándolos en alianza con otras organizaciones para desarrollar habilidades laborales y digitales, pues se han visto vulnerados dentro de un campo de acción social.

Otro de los beneficios que ha evolucionado tiene que ver con la eficiencia en el tiempo de las personas, pues OXXO no es solo una tienda, ahorra el desplazamiento para pagar servicios o hacer transacciones. Esto es un ejemplo de cómo una estructura de negocio más integral tiene un impacto en

el entorno social, medioambiental y en el desarrollo económico y de las comunidades.

Dentro de los programas conocidos está el de Redondeo Clientes OXXO que, en más de 20 años, lleva más de 1,500 millones de pesos recaudados y más de 4,100 organizaciones civiles beneficiadas. El año pasado apoyaron a 67 proveedores locales y su meta es que al menos 90 por ciento de sus compras sea a este tipo de proveedores. Las compras locales representan una gran parte de sus compras, y por otro lado también han trabajado en las MiPymes, para producir un valor agregado. Así, se facilitan las condiciones comerciales para que los proveedores se puedan profesionalizar en las diferentes regiones donde opera FEMSA y luego se vayan expandiendo.

Impacto directo

EL AÑO PASADO FUE MUY IMPORTANTE para la agenda de sostenibilidad de FEMSA porque se creó la oficina de proyectos ASG, ambiental, social y de gobernanza, reforzando su crecimiento como ESR. Esta oficina asiste a la compañía en consolidar los esfuerzos de las iniciativas desde el punto de vista financiero y económico, facilitando una gestión más adecuada.

Entre sus metas para 2030, espera poder ayudar a un millón 300,000 personas a través de acciones comunitarias y permear más en la conciencia de sus colaboradores. También sabe que el entendimiento de estas iniciativas es una estrategia organizacional que se tiene que desplegar de manera transversal para poder producir impactos positivos.

Otra meta es trabajar en desarrollar capacidades de empleabilidad de más de 100,000 personas mayores, y afirman que como organización están dispuestos a probar. Así, se puede cuantificar y medir cuál es el impacto y cuál es la expectativa, para al momento de realizar las correcciones hacerlas más adecuadas.

“Algo que hemos hecho es escuchar mucho a la operación, el trabajar directamente con ellos porque ellos son los que están más cerca de nuestros clientes, que son los que están más cerca de las diferentes iniciativas y de las diferentes expectativas que nosotros tenemos”, puntualiza Carpio. El trabajo entonces tiene una participación más activa, lo cual se ve reflejado en rendimientos sostenibles tanto para sus beneficiarios como para el negocio. 

“Este es un reto muy fuerte para nosotros como organización: el poder medir el impacto social que se está generando”.



Opinión

EN NUESTRO FUTURO

MÉXICO

Retos económicos en el ocaso del sexenio de AMLO

Lo que le resta a este gobierno es aprovechar la configuración de la **nueva arquitectura económica** global para salir adelante del rezago ancestral.

LOS CUATRO AÑOS DE GOBIERNO del presidente Andrés Manuel López Obrador han demostrado la fortaleza de nuestra economía alcanzada en los últimos años a partir del TLCAN, hoy T-MEC. Esta fortaleza se ha sostenido particularmente en lo que se refiere a los indicadores macro, producto tanto de la disciplina monetaria que lleva a cabo Banxico como de la disciplina fiscal que ha mostrado el gobierno.

Lo anterior reviste importancia en virtud de que, en administraciones anteriores, sobre todo las encabezadas por los presidentes Calderón y Peña Nieto, el cociente de la deuda con relación al PIB rebasó el 50 por ciento, para entregar el gobierno a López Obrador en 46 por ciento. Gracias al positivo ajuste al final del sexenio 2012-2018, hoy se encuentra en el 51 por ciento.

Para decirlo de otra forma, el presidente Fox dejó un endeudamiento

de 5 billones, y en las siguientes dos administraciones lo elevaron a 10 billones sin que ello representara más infraestructura física o mejores niveles educativos: la acumulación de deuda terminó en gasto corriente.

Sin embargo, en estos cuatro años de gobierno el PIB no ha hecho más que caer a la par de la inversión pública y privada. Esta razón ha llevado al incremento de la deuda, que llegó a 13.5 billones resultado de la falta de crecimiento y nuevos créditos. Se terminó el margen para seguir creciendo la deuda, más con las tasas de interés que se tienen disponibles.

Es difícil saber hasta dónde la estabilidad fiscal pueda mantenerse. Continuar apretando a los contribuyentes cautivos ya no representa la salida. Los gastos crecientes soporados por estos, con una economía informal cada vez más grande, son una

bomba de tiempo que estallará en cualquier momento.

Por el lado monetario, se ha perdido la recuperación de los salarios reales. El tema de la falta de inversión en el sexenio pronto estará cobrando factura; recordémoslo en virtud de que, después de la cancelación del aeropuerto de Texcoco, no ha hecho más que decrecer.

La pandemia que vivimos detuvo por un tiempo lo que ahora es inminente, un nuevo choque entre las civilizaciones de Oriente y Occidente. Hartas del dominio estadounidense no solo en el orden comercial-financiero —patrón dólar—, sino cultural, las potencias orientales y no pocas economías emergentes ha comenzado a reaccionar violenta y agresivamente.

La invasión de Rusia a Ucrania, el tácito apoyo de China a Rusia y la alineación de Brasil y la India a estas naciones presuponen que ha comenzado a dibujarse un nuevo orden geoestratégico.

No repetir viejos errores

PARA EL CASO DE MÉXICO, NO PODEMOS volver a caer en el error ocurri-

POR
CARLOS
ALBERTO MARTÍNEZ
CASTILLO



» **No pueden seguir creciendo los programas sociales y los costos de Dos Bocas, Tren Maya y el AIFA en tanto no crezcan los ingresos.**

En los 17 meses que le quedan a este gobierno no hay otra opción económica más que evitar que la crisis fiscal actual crezca al grado de reventar el menguante arreglo tributario que tenemos. Hay que entender, además, que no pueden seguir creciendo los programas sociales y los costos de Dos Bocas, Tren Maya y el AIFA en tanto no crezcan los ingresos.

También será fundamental ser objetivos para dejar en claro

“No hay otra opción económica más que evitar que la crisis fiscal actual crezca al grado de reventar el menguante arreglo tributario”.

do en la década de 1970. En aquella época, en plena Guerra Fría, el entonces presidente Echeverría quiso jugar con los dos bandos, lo que dio como resultado tanto pérdida de oportunidades como un endeudamiento excesivo.

Lo que resta de este gobierno es aprovechar la configuración de la nueva arquitectura económica para, de una vez y por todas, salir adelante del rezago ancestral en el que nos encontramos. El poco crecimiento que tenemos se sustenta en lo que le vendemos a Estados Unidos, las remesas que vienen de ese país y el turismo preponderantemente estadounidense.

En adición, estos países están altamente comprometidos con los derechos humanos y el medioambiente, asignaturas indispensables

para transitar el resto del siglo. El T-MEC nos ha hecho creer que somos una potencia exportadora; sin embargo, nuestros números palidecen cuando se analizan los datos duros. En miles de millones de dólares (mmdd), China (3,594), Estados Unidos (2,065), Alemania (1,655) y Holanda (966) encabezan la lista de potencias realmente exportadoras. México (578) se encuentra en el lugar 13, por debajo incluso de naciones como Canadá, Italia, Francia, Emiratos Árabes, entre otros. Empero, es hacia Estados Unidos en donde canalizamos nuestros esfuerzos.

Lo mismo podemos hablar de las remesas. Si bien los mexicanos radicados en Estados Unidos envían 50 mmdd al año, nuestro vecino arroja 257 mmdd en el mismo periodo.

que es en Estados Unidos en donde se encuentran las mejores oportunidades: el margen de error no existe. Naturalmente, existe el reto de detener la caída de las inversiones porque son estas la única manera de revertir el endémico rezago económico en el que nos encontramos. Detener la crisis fiscal, frenar la caída de la inversión, fortalecer la relación comercial con nuestros socios, constituyen los retos fundamentales para este fin de sexenio. **N**

→ **Carlos Alberto Martínez Castillo** es doctor en Desarrollo Económico, Derecho y Filosofía y profesor en la UP e Ibero. Ha colaborado en el Banco de México, Washington, Secretaría de Hacienda y Presidencia de la República. drcamartinez@hotmail.com

Los puntos de vista expresados en este artículo son responsabilidad del autor.

¡CUMPLIMOS!

CERRAMOS LAS PUERTAS A VIOLENTADORES Y DEUDORES ALIMENTARIOS: IGNACIO MIER

El diputado Ignacio Mier Velazco, coordinador del Grupo Parlamentario de Morena, expresó que a través de la declaratoria constitucional de la Ley 3 de 3, en materia de suspensión de derechos para ocupar cualquier empleo, cargo o comisión en el servicio público, se cierran, por fin, las puertas a violentadores y deudores alimentarios.

“Lo prometido es deuda. Después de que en la Cámara de Diputados aprobamos la 3 de 3, con la participación de todos los partidos políticos, hoy hemos dado un paso muy importante y significativo con la declaratoria formal y emotiva de esta ley”, comentó.

Expresó que, de esta manera, ningún deudor alimentario que es desobligado del deber con los hijos, podrá ocupar algún cargo de elección popular, ni podrá desempeñarse como funcionario público.

Del mismo modo, manifestó, tampoco podrán hacerlo todos los que han sido o tienen sentencia firme como agresores de una mujer.

“Se acabó, por fin se acabó. Hemos dado un paso adelante garantizando la paridad, la igualdad y ahora le cerramos la puerta a violentadores y deudores alimentarios”, dijo.



Un muerto y dos personas heridas al estrellarse dos autos en Esperanza

Esperanza, Pue. Un muerto y dos lesionados fue el saldo de un choque sobre la autopista en Esperanza.

Una de las víctimas de este percance perdió la vida en el interior del coche al quedar prensada al impactarse de frente los vehículos.

Las dos personas lesionadas son originarias de San José Cuya-chapa, quienes fueron trasladados al Hospital General de Serdán.

Al lugar arribaron personal de Protección Civil de Esperanza y Guardia Nacional para atender hecho registrado sobre la autopista en Esperanza.

ASALTO A COPPEL DESATÓ BALACERA

San Salvador El Seco, Pue. La tienda Coppel, ubicada en San Salvador El Seco, ya es cliente frecuente de la delincuencia, a plena luz del día fue asaltada.

Los empleados accionaron la alarma y cuando llegaron los elementos de la Policía Municipal fueron recibidos a balazos por los hampones.

Los elementos repelieron la agresión y detuvieron a una persona lesionada que podría tratarse de un presunto asaltante.

Asimismo, dos cómplices más fueron detenidos por elementos de Seguridad Pública.

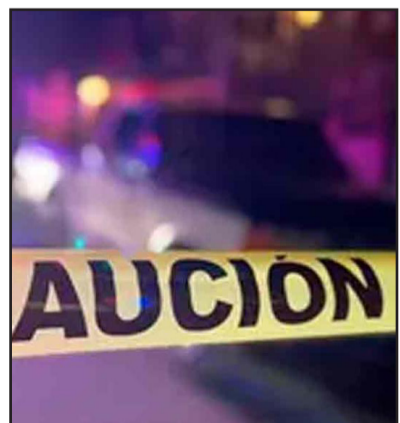

LEVANTÓN Y DESMEMBRADO EN LA RESURRECCIÓN

El presidente municipal, Eduardo Rivera Pérez, consideró que fueron ataques directos por un conflicto entre bandas delictivas, el levantamiento de tres personas en la junta auxiliar de La Resurrección, y el cuerpo encontrado en una barranca de la junta auxiliar de Santa María Xonacatepec.

Por estos hechos, el presidente consideró que son enfrentamiento entre grupos delincuenciales, por ello la Secretaría de Seguridad Ciudadana (SSC) mantiene un despliegue permanente de seguridad.

“A veces tenemos este tipo de

ataques directos por conflictos de grupos que desafortunadamente tienen un comportamiento fuera de la ley, grupos que tienen por supuesto intereses por hacer actividades ilícitas”, apuntó.

LOS HALLAZGOS

Hay que recordar que el pasado fin de semana y el pasado fueron hallados al menos cinco cadáveres, todos con huellas de tortura y algunos hasta con mensajes de advertencia. Los cuerpos fueron hallados en:

Puebla

Nopalucan
San Salvador El Verde
Coronango
Santa María Nenetztintla, Acajete
Respecto a los hallados en Puebla, una de las víctimas fue encontrada en la junta auxiliar de La Resurrección, un hombre fue encontrado desmembrado.

Otra de las víctimas en la capital fue el encontrado calcinado y en avanzado estado de descomposición al fondo de una barranca de la colonia Jardines de San José, hasta el momento se desconoce la identidad de la persona.

