



“MAJO” DENUNCIÓ MENSAJES DE ODIO Y AMENAZAS DE MUERTE, SOLICITÓ PROTECCIÓN A LA FISCALÍA

Puntual



Fernando A. Crisanto 4

JORGE WINCKLER



PAG.10 **Newsweek** EN ESPAÑOL

PRUEBA CASERA

para detectar VIH costará un dólar: ¿cómo funciona?



ANIMAL POLÍTICO

EN 2021 MURIERON UN MILLÓN 117 MIL 167 PERSONAS EN MÉXICO; ENFERMEDADES DEL CORAZÓN Y COVID, PRINCIPALES CAUSAS

PRESAS SE ESTÁN SECANDO; PIDEN CUIDAR EL AGUA

● La secretaria de Medio Ambiente, Desarrollo Sustentable y Ordenamiento Territorial (SMADSOT), Beatriz Manrique, alertó que las presas de agua destinadas para regar cultivos y generar electricidad, se encuentran por debajo del 50%, lo que podría generar una baja productividad de agricultores de 78 municipios. **PAG. 6**

POLÍTICA / PAG.7
Que sean constantes los operativos en la 46 Poniente y no “una llamarada de petate”: Red Mexicana
 ● **AUTORIDAD SIEMBRA DROGA DURANTE OPERATIVOS, ACUSAN COMERCIANTES DE REFACCIONES**

CIUDAD / PAG.5
SEP analiza planes de estudios del nivel medio superior

ESTADO / PAG. 9
Se busca en Puebla crear Centro de identificación forense y agilizar la recuperación de desaparecidos

REGIONAL / PAG.12
Explosión en San Francisco Totimehuacán deja un muerto y 12 heridos

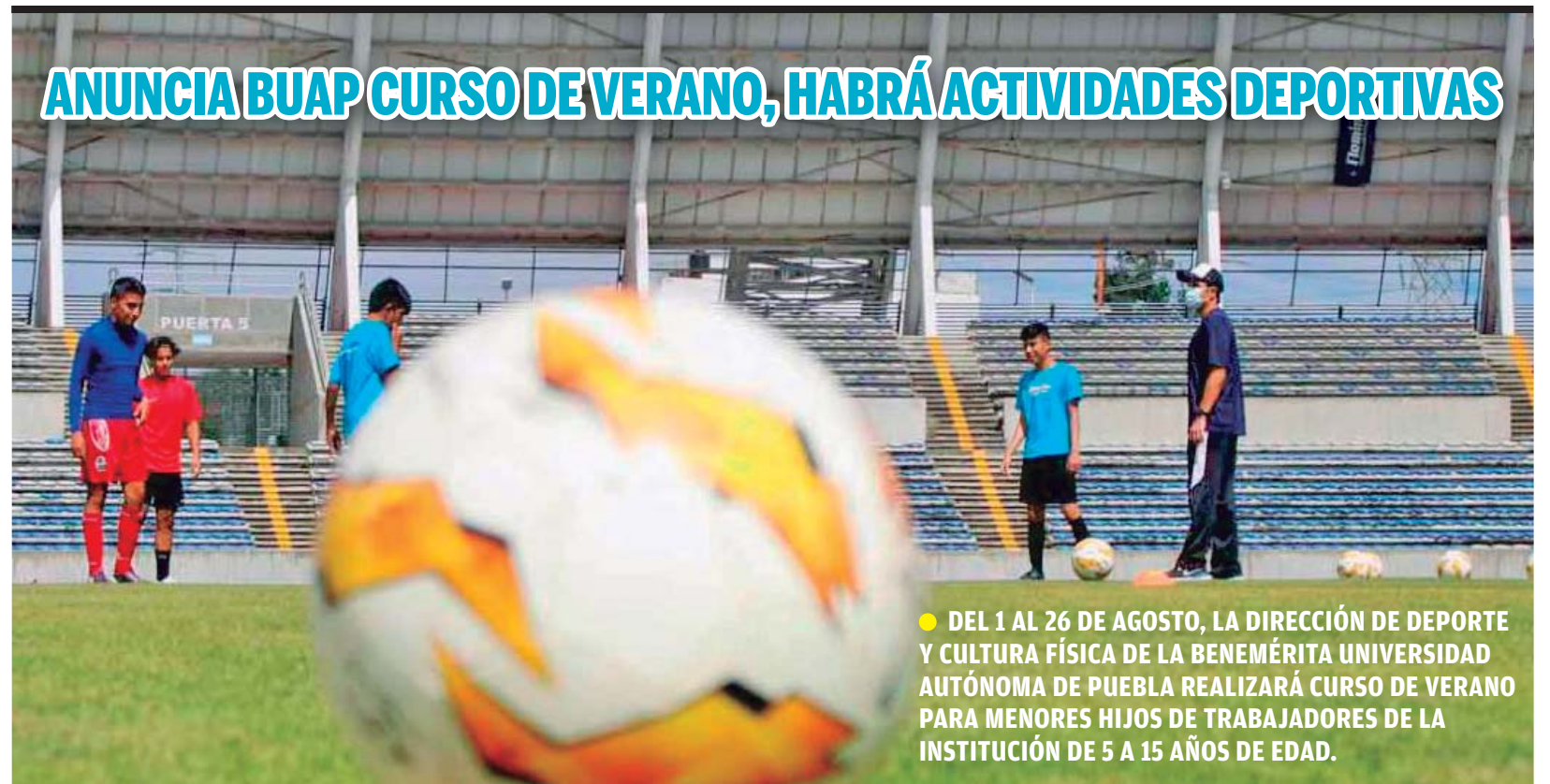

ANUNCIA BUAP CURSO DE VERANO, HABRÁ ACTIVIDADES DEPORTIVAS

● **DEL 1 AL 26 DE AGOSTO, LA DIRECCIÓN DE DEPORTE Y CULTURA FÍSICA DE LA BENEMÉRITA UNIVERSIDAD AUTÓNOMA DE PUEBLA REALIZARÁ CURSO DE VERANO PARA MENORES HIJOS DE TRABAJADORES DE LA INSTITUCIÓN DE 5 A 15 AÑOS DE EDAD.**

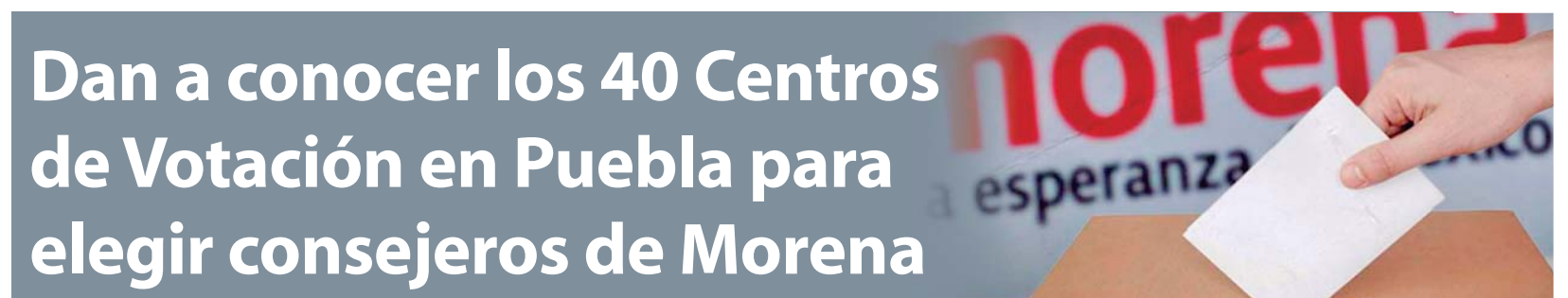

Dan a conocer los 40 Centros de Votación en Puebla para elegir consejeros de Morena



Puntual

Miguel Ángel Crisanto
DIRECTOR GENERAL

Rita Sánchez
DIRECCIÓN REGIONAL

Dr. Rodolfo Antonio
Pérez Ramón
DIRECTOR JURÍDICO

Beatriz Notario
COORDINACIÓN DE DISEÑO

REPORTEROS
Puebla

Aurelia Navarro Niño
Josué Guzmán Tovar
Alma Méndez
Silvino Cuate

San Martín Texmelucan
Carolina Galindo

Amozoc-Tepeaca
José Vallejo Serrano
Octavio Sánchez Muñoz

José Manuel Sánchez Valencia
Tecamachalco
Fernando Castro
Ciudad Serdán

Cecilia Espinoza
San Martín Texmelucan

Sandra Vergara
Raúl Ortega
Sierra Norte

Paola Aroche
Abacum Reyes Parra
Atlixco

Pablo Cortés Carrasco
SISTEMAS

FOTOGRAFÍA
Agencia ENFOQUE

ADMINISTRACIÓN
Y VENTAS
Ma. Rayo Morales
Alejandro Campos

Oficinas Puebla

14 Oriente No. 2803 Col. Humboldt. Puebla, Pue.
Teléfonos:
222. 2963953 ó 54

Correo electrónico:
diariopuntual@gmail.com

Certificado de Contenido EN TRÁMITE, Certificado de Licitud de Título EN TRÁMITE, Certificado de Reserva de Derechos de Autor al Uso Exclusivo del Título EN TRÁMITE
Impreso en INTRA COMUNICACIÓN S.C. 14 Oriente No. 2803, Col. Humboldt, Puebla, Pue. Teléfono 296 39 53/54.
Las opiniones vertidas en los artículos de colaboración son responsabilidad de sus autores. Prohibida la reproducción parcial o total del material informativo y fotográfico sin autorización expresa de Puntual, titular de todos los derechos.



La sequía en Puebla amenaza al campo y generar una crisis hasta ahora no conocida en la entidad poblana. Beatriz Manrique, secretaria del Medio Ambiente explicó que la presa de Valsequillo está dedicada a dotar de agua al distrito 030 que comprende la región de Tecamachalco y se acordó dotar los cultivos con 265 mil millones de metros cúbicos de agua, por lo que actualmente está a menos de un 25% de su capacidad.

Una vez cumplido el compromiso, las compuertas de la presa se cerrarán el 31 de julio, por lo que se espera que a partir del cierre se haga la recarga de agua con las próximas lluvias y volver a abrir las compuertas hasta el ciclo agrícola 2023. La funcionaria estatal también dio a conocer el estado que guardan todas las presas que hay en el estado: presa Manuel Ávila Camacho 24.5 por ciento para uso de riego agrícola; presa La Soledad, en Tlatlauquitepec al 44 por ciento, uso: producción de energía eléctrica: presa Necaxa en Juan Galindo al 28 por ciento, uso: producción de energía eléctrica



De pena ajena, funcionarios de la Secretaría de Economía plantaron a los empresarios Eduardo Brindis y Sergio Riveroll, en la inauguración de la Feria Colombia Moda, que se celebra en Medellín desde el martes pasado

La dependencia poblana realizó un contrato para diseñar, producir y montar un stand en ese evento. Los empresarios cumplieron en tiempo y forma con su trabajo, para que el personal del organismo, así como ocho compañías de la industria textil se encargarían de montar productos y presenciar el inicio de esta feria, pero solo llegaron dos. El responsable de cancelar su participación fue Guillermo Malpica Soto, subsecretario de Industria y Comercio de la Secretaría de Economía. Olivia Salomón deberá sancionar a quienes no hacen bien su trabajo y mientras ella promueve la inversión hay quienes se dedican a ahuyentar a los empresarios poblanos.



Morena tiene listos los 40 Centros de Votación para los 11 distritos federales del interior del estado y 4 en la capital donde el próximo sábado, 30 de julio, se elegirán a los nuevos consejeros estatales.

De acuerdo a lo convocado por morenistas del interior del estado, se prevé que estos 40 puntos se mantengan abiertos en un horario similar con dos horas de diferencia, al que se tiene durante un proceso electoral, la apertura será a las 8:00 de la mañana y el cierre a las 4:00 de la tarde. De los 40 centros de votación, 32 fueron distribuidos en cabeceras municipales y otros municipios y fueron asignados con dos puntos por cada distrito de la ciudad de Puebla.

Distrito 01 de Huauchinango: en la cabecera en el Recinto Ferial, instalado sobre Artículo 115; el Potro. En Venustiano Carranza está en la Plaza Villa Lázaro Cárdenas en la calle 20 de noviembre. En Xicotepetec, el centro está en el Teatro del Pueblo. En Zacatlán: en el Recinto Ferial de la cabecera, en Chignahuapan en el Polideportivo; en Tetela de Ocampo en la Plaza Pública en el centro calle 5 de mayo.

Teziutlán: en la cabecera municipal en el zócalo; en Zacapoaxtla en el Auditorio del Zócalo y en Cuetzalan en el zócalo. Ajalpan en la explanada de la plaza principal de la cabecera; en Palmar de Bravo en la Plaza Pública de Cuacnopalan y en Vicente Guerrero en el Parque Central. En San Martín Texmelucan, en el Deportivo San Damián en la colonia Independencia; en Huejotzingo en el Campo Deportivo; en San Miguel Xoxtla en el Zócalo.

En Tepeaca en la Plaza Pública; en Amozoc en el zócalo; en Acatzingo en la Plaza Pública. Ciudad Serdán, en la explanada del Zócalo; en Libres en la explanada del zócalo; en Xiutetelco en la explanada del zócalo. Cholula, en San Pedro en la Plaza de la Democracia, en Cuautlancingo en el zócalo. Atlixco, en el Deportivo La Carolina; en Chietla en el Parque Deportivo Atencingo; en Izúcar de Matamoros en el Portal Casa Colorada. Acatlán de Osorio en el Zócalo; en Tecamachalco en la Unidad Deportiva Aurelio López; en Tepexi de Rodríguez en la Plaza de Armas. Tehuacán en las Canchas de Basquetbol Deportivo la Huizachera. Tehuacán B en el Parque Guadalupe. En Tlacotepec de Benito Juárez en el zócalo.

En la ciudad de Puebla, en Plazas Amalucan; en el Estadio Cuauhtémoc; parque del Cuexcomate en La Libertad; en la explanada de la Junta Auxiliar de San Jerónimo Caleras. En el Parque Los Héroes en la 16 sur 11929; en el parque Juárez; en las Canchas en Analco.



El presidente Andrés Manuel López Obrador anunció más medidas de austeridad en su gobierno para pasar de la austeridad republicana a la pobreza franciscana, y detalló que entre las medidas a adoptar está la reducción en los viajes al extranjero y viáticos, y señaló que los ahorros que se obtengan se canalizarán al desarrollo y entregar apoyos a las personas más necesitadas. En conferencia de prensa matutina, el jefe del Ejecutivo federal señaló que con estas políticas se busca una "austeridad republicana de Estado".

"Vamos a alcanzar más en el plan de austeridad, independiente de lo que tiene que ver con poderes autónomos y que esto tiene que tratarse como una cuestión de Estado, es austeridad republicana de Estado para seguir manteniendo ahorros, para seguir sin deuda, sin solicitar deudas adicionales, sin aumentar impuestos, sin aumentar el precio de las gasolinas", dijo. El problema ahora son los recortes que habrá para ayuntamientos y gobiernos de estados, a los que no les va a alcanzar ni para las túnicas.

Anuncia BUAP curso de verano, habrá actividades deportivas



Del 1 al 26 de agosto, la Dirección de Deporte y Cultura Física de la Benemérita Universidad Autónoma de Puebla (BUAP) realizará curso de verano para menores hijos de trabajadores de la institución de 5 a 15 años de edad.

El curso se realizará de lunes a viernes de 9 a 14 horas, con actividades como: atletismo, baloncesto, campismo, desarrollo motriz, fútbol, judo, karate, tochito bandera, voleibol, así como juegos recreativos.

Los interesados tienen que hacer un pago único de mil 800 pesos y se podrá hacer mediante tres descuentos al trabajador a partir de la primera quincena de septiembre, además que les incluirá una playera.

Se podrá hacer a través de un pago referenciado por concepto de Curso de Verano, en la página sipago.buap.mx o vía descuento de nómina a trabajadores de la máxima casa de estudios.

● ALMA MÉNDEZ

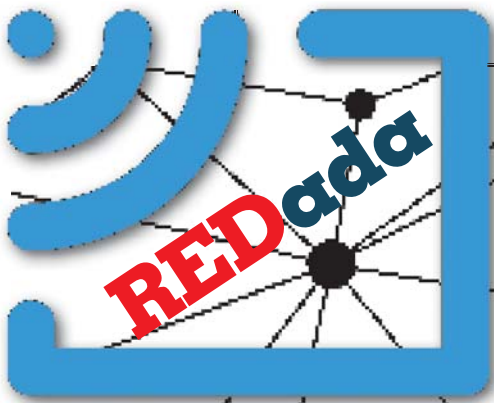

ALERTAN POR MAYOR VIOLENCIA SEXUAL Y ROBOS A MIGRANTES EN VERACRUZ

En un comunicado, Médicos Sin Fronteras alertó sobre el aumento de violencia sexual y robos a personas migrantes en Coatzacoalcos

MÉXICO ASUME PRESIDENCIA DEL COMITÉ CONTRA TERRORISMO DE LA OEA

México asumió la presidencia del Comité Interamericano contra el Terrorismo (Cicte) de la Organización de los Estados Americanos (OEA)



NASA PREVÉ TRAER LAS PRIMERAS MUESTRAS DE MARTE EN 2033

La NASA dio a conocer la actualización de su plan que tiene como objetivo traer muestras de Marte a la Tierra

HOSPITALIZAN DE EMERGENCIA AL ACTOR CARLOS BONAVIDES

Su esposa Yodi Marcos detalló que se encuentra en estado delicado y en estrecha vigilancia médica a consecuencia de una bacteria.



Fernando A.
Crisanto

DEL REPORTERO

JORGE WINCKLER

El 25 de julio fue detenido Jorge Winckler, en su momento, fiscal general del estado de Veracruz. Y en un movimiento que envidiarían cientos de personas afectadas por uno o varios delitos, al personaje señalado le impusieron medidas cautelares en menos de 24 horas.

El 26 de julio, un juez de proceso y procedimiento penal oral del XI distrito judicial de Xalapa, con sede en Pacho Viejo, tramitó a velocidades portentosas la imposición de medidas cautelares, llamando la atención de propios y extraños.

Destaca la medida cautelar por un año para el cierre de las investigaciones.

Los delitos que Winckler tiene en su contra, son: privación de la libertad en su modalidad de secuestro y desaparición forzada de personas.

Por supuesto, del mar de intrínquilis que ahogan a Winckler se encuentra su tensa relación con los colectivos que se dedican a buscar personas desaparecidas.

Así termina esta parte en la vida de aquel joven abogado que de la nada saltó al estrellato cuando se hizo defensor de María Josefina Gamboa Torales, hoy diputada federal por el Partido Acción Nacional (PAN), cuando ésta atropelló y mató a una persona.

Winckler se mantuvo firme con la tesis de que Gamboa era víctima de una persecución política. La argucia nunca funcionó y fue declarada culpable, pero el abogado defensor fue fichado como abogado de Miguel Ángel Yunes Linares.

No acababa de entrar como gobernador Yunes Linares, cuando Winckler fue nombrado visitador general, tiempo después, encargado de despacho y en diciembre de 2016, ya era parte de la terna para elegir fiscal por 9 años. Como era de entenderse, arrasó en las votaciones. Apenas había sido nombrado fiscal general cuando se lió contra docenas de colectivos que buscan personas desaparecidas y de ahí, los encontronazos con la prensa

se hicieron cotidianos.

Así se la llevó hasta que dejó el cargo Yunes Linares y con Cuitláhuac García Jiménez se metió en enormes conflictos.

Literalmente, ambos personajes tenían otros datos sobre la inseguridad en Veracruz.

En un tris, García Jiménez logró que la Comisión Permanente de la Cámara de Diputados lo destituyera porque no había cumplido con la revalidación de su control de confianza. De inmediato apareció una orden de aprehensión en su contra, por presuntamente haber privado ilegalmente, de la libertad y posteriormente cometer desaparición forzada, en contra del exfuncionario de la fiscalía estatal, Francisco Zárate Aviña. Winckler supo que iban por él.

Se “desapareció” e interpuso amparos. Pero no le alcanzó. Fue detenido en Puerto Escondido, Oaxaca. Cuitláhuac García sigue en lo suyo, cazando enemigos reales e imaginarios.

Es el estilo de la casa a la que imita en todo lo posible, la que queda por los rumbos de Palacio Nacional.

DE LAS ANÉCDOTAS
QUE SE CUENTAN

El presidente Andrés Manuel confirmó este 26 de julio al celebrar a Cuba en una fecha especial, que su mayor interés es halagar a quienes considera sus amigos, por principios e ideología, como los cubanos y enfrentar al principal socio comercial de México, Estados Unidos. El país caribeño es una dictadura y el otro una democracia occidental.

En todo caso, lo que menos importa en Palacio Nacional es la libertad, porque se mide con dos raseros.

Dentro de la nave industrial de posiciones políticas de López Obrador, hay que buscar un lugar especial para la propuesta del 4 de julio: retirar la Estatua de

la Libertad en los Estados Unidos, a menos que su gobierno no condene a Julian Assange.

Protegido por la especie de que la ignorancia es temeraria, el presidente mexicano dio línea a medios de aquel país, enfatizando a The New York Times, Washington Post, y al Financial Times para que convoquen a un encuentro para exigir el indulto de Assange.

No quedó muy claro si esas medidas debían ser consultadas en Francia, considerando que la estatua fue un regalo de aquella nación a Estados Unidos con motivo de su alianza hecha tras la declaración de Independencia del vecino país del norte.

El inquilino de Palacio Nacional documentó que a la primera oportunidad le va a plantear el tema a Joseph Biden. No se oye mal, partiendo de la base que el mexicano lleva en su gestión como mandatario, casi 2 mil agresiones contra la prensa, incluyendo 30 homicidios... y así defiende a Assange.

La propuesta de López Obrador a Biden deberá incluir una consulta a la delincuencia organizada de Estados Unidos y México, sin omitir a Israel, considerando el caso del “hitleriano” Carlos Alazraki, miembro de la comunidad judía en México.

López Obrador escapa hacia adelante, generando toda clase de frentes abiertos, demeritando la tradición de neutralidad del Estado Mexicano, en una andanada de despropósitos que solo se explican en inventar absurdos para escapar de realidades enormes.

Así, México enfrenta una inflación de miedo, la quinta ola de COVID-19, una escalada violenta sin referentes y ahora, una máquina generadora de posiciones políticas que ponen en duda la libertad, y comprometen a nuestro país, en el mundo entero.

fcrisanto00@yahoo.com.mx

Twitter @fercrisanto

Facebook: Fernando Alberto Crisanto

Proponen que cónyuge que haya desempeñado labores del hogar, en divorcio reciba el 50% de los bienes



Puebla, Pue- Una pareja que entra en proceso de divorcio, cualquiera de los dos cónyuges que haya desempeñado labores del hogar, siendo en su mayoría mujeres, podrá tener derecho a una compensación económica del 50 por ciento de todos los bienes obtenidos durante el tiempo que estuvieron juntos.

La propuesta fue presentada por la diputada local por Morena, Daniela Mier Bañuelos, quien explicó que dentro del procedimiento de divorcio se deben de tomar en cuenta todo lo obtenido durante el matrimonio, sin que esta pueda ser inferior al 10 por ciento o exceder del 50

por ciento de la misma.

En esta se detalla que el derecho a la compensación se podrá aplicar para cualquiera de los dos cónyuges sin importar sobre cual recae la responsabilidad del proceso de separación matrimonial.

“Situaciones de violencia económica en el núcleo familiar, cuando uno solo de los cónyuges se encarga del trabajo doméstico permite al otro enfocarse a su carrera profesional, trabajo u oficio garantizando mayor patrimonio al final de la unión, mientras que la inversión del tiempo al cuidado familiar a la otra parte no le aportará ningún tipo de patrimonio material

(...) poniendo en desventaja a uno de ellos siendo en su mayoría, mujeres”.

Daniela Mier expuso en sesión de la Comisión Permanente que las mujeres de forma histórica han tenido que pagar un alto precio para poner fin a los estereotipos establecidos, y conseguir por un modelo igualitario dentro de un matrimonio.

La morenista presentó un decreto por el cual se adiciona el artículo 376 BIS para reformar el Código Civil del Estado de Puebla. La intención dijo es que la pareja tenga los mismos derechos en la protección, crianza y mantenimiento de las hijas o hijos, por lo cual la modificación quedará especificada de la siguiente manera:

“Para efectos de divorcio al existir régimen de separación de bienes, cuando alguno de los cónyuges haya realizado trabajo del hogar consistente en tareas de administración, dirección, atención del mismo o cuidado de la familia de manera cotidiana o tenga desproporcionalmente menos bienes que el otro cónyuge, tendrá derecho a una compensación hasta por el 50% del valor de los bienes adquiridos durante el matrimonio, con base en los principios de equidad y proporcionalidad

DESIGUALDAD EN
TAREAS DEL HOGAR

Parte del contenido del documento men-

ciona que en México existe una desigual distribución de las tareas domésticas y de cuidado como consecuencia de los arraigados estereotipos de género.

Incluso con datos del Instituto Nacional de Estadística y Geografía (Inegi) se hace mención que la responsabilidad de las labores domésticas y de cuidados recae principalmente sobre las mujeres.

Siendo así, estas mismas quienes llegan a destinar a estas actividades hasta el 64 por ciento de su tiempo de trabajo total, mientras que el 33.6 de cada 100 horas al trabajo de mercado.

Mientras que los “hombres” se orientan principalmente al trabajo de mercado y a la producción de bienes de autoconsumo con el 71.6 por ciento, y 2.9 por ciento respectivamente de su trabajo total.

Ellos llegan a destinar el 25.5 de cada 100 horas a las labores domésticas y de cuidados.

La legisladora de Morena explicó que de forma tradicional los roles dentro de un matrimonio y su funcionamiento han limitado la libertad de las mujeres para desarrollarse profesional y laboralmente.

Daniela Mier expone que de esta manera las mujeres al ser las que se encargan de todas estas tareas del hogar llegan a limitar su desarrollo profesional dejando de obtener recursos económicos por un trabajo. ● AURELIA NAVARRO

Acuerdo entre trabajadores y Volkswagen beneficiará la economía poblana: SE



La titular de la Secretaría de Economía, Olivia Salomón Vivaldo, aseguró que el acuerdo salarial que se negocia en la empresa de origen alemán Volkswagen y el Sindicato Independiente de Trabajadores de la Industria Automotriz, Similares y Conexos, Volkswagen de México (Sitiavw), beneficiará a la entidad poblana.

Recordemos que la semana pasada VW y Sitiavw, lograron la negociación

del contrato colectivo correspondiente a este año, el cual deberá votarse por los trabajadores en los próximos días, ya que se logró el 9% directo al salario y el 2% en prestaciones con un total de 11%. La consulta se realizará el próximo 5 de agosto.

Salomón Vivaldo, señaló que las negociaciones van por buen camino, saldrá bien y beneficiará al estado.

Destacó que en esta última etapa

donde se realizará la votación de parte de los trabajadores será bien recibido, lo cual dará estabilidad al estado, pues los poblanos desean que le vaya bien a Puebla.

“La empresa, el sindicato y los trabajadores, como todos los poblanos, queremos que a Puebla le vaya bien. Así es que saldrá muy bien este acuerdo del sindicato y del Volkswagen”, finalizó.

● ALMA MÉNDEZ

SEP ANALIZA PLANES DE ESTUDIOS DEL NIVEL MEDIO SUPERIOR



EL ENCUENTRO ESTUVO ENCABEZADO POR EL TITULAR DE LA DEPENDENCIA, MELITÓN LOZANO PÉREZ, QUIEN SEÑALÓ QUE EL OBJETIVO DE ESTAS INICIATIVAS ES BUSCAR UNA RUTA DE TRABAJO PARA MEJORAR LOS CONTENIDOS EDUCATIVOS. FOTO: ENFOQUE

Puebla, Pue- Con el objetivo de analizar y reflexionar el contenido de los planes y programas de estudio que conforman el nuevo marco curricular común, la Secretaría de Educación organizó una reunión con académicos de nivel medio superior estatales e instituciones descentralizadas.

El encuentro estuvo encabezado por el titular de la dependencia, Melitón Lozano

Pérez, quien señaló que el objetivo de estas iniciativas es buscar una ruta de trabajo para mejorar los contenidos educativos.

A la reunión asistieron representantes de Bachilleratos Generales Estatales (BGE), Centros Escolares (CE), Colegio de Bachilleres del Estado de Puebla (COBAEP), Colegio Nacional de Educación Profesional Técnica (CONALEP), y

el Colegio de Estudios Científicos y Tecnológicos (CECyTE), quienes expusieron sus particularidades, y la necesidad de buscar un enfoque mayormente humanista y social.

Dentro de las propuestas hechas están: mantener el conocimiento contextualizado, el rescate de saberes en la entidad (costumbres, formas de vida y tradiciones de la comunidad), fomentar la integralidad de los aprendientes, sin perder las particularidades de cada subsistema; de esta forma, las propuestas del estado serán enviadas a la federación para que sean consideradas en el mapa curricular que aplicará en el ciclo escolar 2023-2024.

Finalmente, el titular de la dependencia enfatizó que, con estas acciones, las y los docentes fortalecerán las necesidades académicas, y confrontarán los desafíos de la realidad que enfrentan las y los alumnos, al considerar que el nivel medio superior debe promover la formación para el ingreso a las universidades y también reforzar los aprendizajes obtenidos durante los años de estudios en educación básica.

● ALMA MÉNDEZ

CIUDAD

5

MIÉRCOLES

27.7.2022

@diariopuntual

www.diariopuntual.com

Eres pensionado del IMSS, tienes derecho a Tu Préstamo Fácil y Seguro

Puebla, Pue. El Instituto Mexicano del Seguro Social (IMSS) en Puebla informó que los pensionados, bajo la ley vigente hasta el 30 de junio de 1997, pueden tramitar “Tu Préstamo Fácil y Seguro” por medio de internet directamente en la página oficial de la dependencia.

Los interesados únicamente tienen que ingresar a esta página, donde se puede tramitar el crédito con la institución financiera en convenio con el IMSS.

Arturo Hernández Pérez, jefe de Salud en el Trabajo, Prestaciones Económicas y Sociales del IMSS en Puebla, informó que el beneficio de los convenios es que los préstamos otorgados ya tienen como tope el 35 por ciento del Costo Anual Total (sin IVA).

Indicó que la normativa de la dirección de Prestaciones Económicas y Sociales del IMSS continúa trabajando para lograr ofrecer condiciones más atractivas y favorables para los créditos de los pensionados.

Los beneficios que ofrece el préstamo son: se otorga en menor tiempo, dan mayores condiciones de seguridad, menos requisitos en cuanto a documentos, conocer información relevante y obtener mejores condiciones.

● ALMA MÉNDEZ



Llega a Cholula “RuralyA”, primer expo de Turismo Rural y de Aventura

Puebla, Pue- Los días 30 y 31 de julio el Parque Intermunicipal de San Andrés Cholula será sede de la primera edición de “RuralyA”, expo de Turismo Rural y de Aventura, espacio en el que participarán 29 municipios con vocación turística, además de siete Pueblos Mágicos, 27 agentes de Turismo Rural y 25 artesanos de seis municipios, informó el responsable del área de Turismo Rural en la Secretaría, Miguel Ángel Andrade.

Manifestó que el objetivo de esta actividad, además de promover los atractivos del estado, es fortalecer a los agentes de turismo rural y de aventura, para ello están programadas conferencias, paneles, números culturales, ofertas y promociones de los agentes participantes, así como de sensoramas de café y mezcal para promoción de las rutas.

Las actividades están programadas de 10:00 a 19:00 horas, la cartelera completa se puede consultar en la página visitpuebla.mx. ● REDACCIÓN

Habr  vacuna segunda dosis anti Covid para edad de 12 a 17 a os



Puebla, Pue. La pr xima semana comenzar  la aplicaci n de segundas dosis contra Covid-19 para el grupo de 12 a 17 a os que recibieron la dosis de Pfizer, seg n lo inform  el secretario de

Salud, Jos  Antonio Mart nez Garc a.

El funcionario estatal no dijo en qu  municipio iniciar n las jornadas de inoculaci n, pues aclar  que, todav a se debe definir la log stica, esto en coor-

dinando con la Secretar a de Educaci n P blica del Estado de Puebla.

“El d a de ayer (26 de julio) la federaci n del INSABI nos avisaron la llegada de 250 mil dosis del biol gico Pfizer para la aplicaci n de segundas dosis de 12 a 17 a os. Nos pondremos a trabajar con la Secretar a de Educaci n P blica para iniciar la pr xima semana la aplicaci n de segundas dosis para este grupo”, declar .

Adem s, dijo que ser  a finales de julio, cuando se va a determinar si ya se super  el pico m s alto de la quinta ola de contagios Covid-19, esto porque, la Secretar a de Salud registr  734 casos positivos y un deceso.

Dijo que en todo el Estado hay 9 mil 030 casos activos distribuidos en 141 municipios, de  stos 98 pacientes est n hospitalizados, y en 6 est n graves, por lo que requieren ventilaci n mec nica asistida. ● SILVINO CUATE

Aunque no habr  desabasto, cuiden el agua, las presas est n al 50% en Puebla

Puebla, Pue. La secretaria de Medio Ambiente, Desarrollo Sustentable y Ordenamiento Territorial (SMADSOT), Beatriz Manrique alert  que las presas de agua destinadas para regar cultivos y generar electricidad, se encuentran por debajo del 50%, lo que podr a generar una baja productividad a los agricultores de distintos municipios.

La funcionaria explic  que, la presa Manuel  vila Camacho, que se ubica en municipio de Puebla, usada para riego agr cola, tiene un volumen del 24.05 %, y se espera que, al terminar el mes de julio, estar a incrementado su nivel de agua.

Coment  que, la presa de la Soledad, en Tlatlauquitepec est a en 44%, su utilizaci n es para energ a el ctrica, la presa de Necaxa de Juan Galindo, tiene el 28%, de igual forma se utiliza para generar electricidad.

La presa de Tenango en Huauchinango, tiene el 26% de su volumen de almacena-

miento, que es para la generaci n de energ a el ctrica, mientras que, la presa de Nexapa de Huauchinango est a al 94% con el mismo destino de producci n de electricidad.

En tanto que, la presa de Pe a Colorada en Acatl n tiene el 80%, su empleo es riego agr cola, la presa Boqueroncito en el municipio de Tehuiztzingo est a al 80%, se usa para riego agr cola, y la presa Huachinantla en Tlatlauquitepec est a al 90%.

La secretaria pidi  a los poblanos tener mayor responsabilidad en el uso de agua, sin embargo, asegur  que no hay desabasto de este l quido para el uso cotidiano en los hogares.

Explic  que, de mayo a junio, se ha presentado un mayor volumen en las precipitaciones, porque, Puebla, anteriormente estaba por debajo de un 32% del promedio hist rico de lluvias, y se espera que se regularice en pr ximos d as.

La secretaria reconoci  que hay muni-

cipios que no ten an sequ a, y actualmente est n padeciendo, como lo son Honey, Chignahuapan, y Acatl n, por ello asegur  que la dependencia a su cargo tomar  medidas preventivas para evitar incendios en bosques y pastizales, casos que se empiezan a registrar en noviembre y diciembre.

“Esperamos que esto se vaya regularizando conforme vaya avanzando esta  poca de lluvias, sin embargo, si se reconoce, tanto por CONAGUA como por los patrones de medici n de cambio clim tico, que hay variaciones, por lo tanto, tenemos que seguir actuando con responsabilidad en el uso y consumo de agua, a pesar de que el 65 por ciento del agua que ya concesionada es para uso agr cola, tenemos que ser cada vez m s conscientes en el uso y consumo del agua”, dijo.

Por otro lado, la funcionaria estatal asegur  que en estos momentos no hay zonas en Puebla que presenten riesgos de suministro de agua para consumo humano, ya que, la mayor parte se hace v a pozos, y son peque as dotaciones que se destinan para el consumo de manantial.

● SILVINO CUATE

Rodrigo Abdala siempre ha usado programas sociales para influir en Morena: gobernador Miguel Barbosa

Puebla, Pue. El gobernador Luis Miguel Barbosa Huerta acus  que, el exdelegado de Programas del Bienestar, Rodrigo Abdala Dartigues, siempre ha usado programas sociales para acarrear gente, comprar votos e influir en la elecci n de candidatos de Morena, y actualmente su operador m s cercano es C sar Addi.

Barbosa Huerta se al  que, el sobrino del titular de la Comisi n Federal de Electricidad (CFE), Manuel Bartlett D az, tiene un grupo interno en Morena, para controlar las decisiones m s importantes del partido.

Adem s, dijo que Abdala ha tenido

inter s en ser candidato al gobierno del Estado de Puebla, y para buscar el triunfo utilizar a los programas federales.

“Yo no s  si haya desistido de ser candidato a gobernador de Morena. Yo no lo s , yo no veo ah  haci ndole el trabajo a alguien, la verdad, lo digo, lo veo a  l haciendo, otra vez, bajo el argumento de la Federaci n, de la l nea de la Federaci n, para presionar a los  rganos internos del



Consejo Estatal de Morena, para candidatos de 2024 ahora, eso es Rodrigo Abdala”, declar .

Barbosa Huerta expuso que, en 2018 en las mesas de candidaturas de Morena, este grupo de Rodrigo Abdala, era quienes hac an propuestas de candidatos. Esto a trav s del chantaje que se hac a por el manejo de los programas sociales.

“ l ya era jefe de un grupo pol tico dentro de Morena, ya lo era y ten a a los mismos ejecutores de su grupo (...) y ya manejaban en ese tiempo la formaci n de las estructuras, para el proceso electoral 2018, y as  siempre se han comportado”, declar .

Cabe mencionar que, Rodrigo Abdala es actualmente jefe de la Unidad de Planeaci n y Evaluaci n de Programas para el Desarrollo de la Secretar a de Bienestar a nivel federal. ● SILVINO CUATE

SMDIF IMPULSA LOS DERECHOS Y LA INCLUSI N DE PERSONAS CON DISCAPACIDAD

La accesibilidad, salud, educaci n, empleo, igualdad, no discriminaci n, habilitaci n y rehabilitaci n, son algunos de los derechos humanos a los que en muchas ocasiones las personas con discapacidad no tienen acceso, es por ello que el Gobierno Municipal de Puebla trabaja fuertemente en brindar igualdad de condiciones a todas las poblanas y poblanos, sobre todo a las personas pertenecientes a grupos vulnerables, en esta ocasi n a trav s del Sistema Municipal DIF (SMDIF) se busca realizar actividades que fomenten la inclusi n social en todas sus esferas con actividades deportivas, recreativas y culturales.

Es por ello que el Museo de la Evoluci n recib  a las y los usuarios de los talleres de capacitaci n laboral para personas con discapacidad que se imparten a trav s de la Coordinaci n de Inclusi n Social y Laboral con el objetivo de compartir vivencias y actividades encaminadas a la inclusi n cultural y educativa, ya que adem s de ser un espacio atractivo y que invita a la reflexi n sobre la especie humana y su lugar en la evoluci n, el museo cuenta con un dise o e instalaciones accesibles para las personas con discapacidad.

Los y las 27 usuarias de los talleres que ofrece el Centro Municipal de Equinoterapia y Rehabilitaci n Integral (CMERI), realizaron una visita guiada en la pudieron conocer m s del origen de la vida, el universo, las diferentes especies que habitan el planeta tierra y los ecosistemas en los que se desarrollan, estas actividades complementarias a la gu a tem tica de los talleres de computaci n, gastronom a, resiliencia, auxiliar general y atenci n al cliente, se logran gracias a las alianzas estrat gicas entre empresas, instituciones y asociaciones de la sociedad civil que suman a la cultura de la inclusi n social.

Para la ciudadan a interesada en inscribirse a dichos cursos, es necesario presentar los siguientes documentos en el CMERI, ubicado en Prolongaci n de la 11 Sur S/N, 4ta Secci n de Bioparque de Agua Santa: solicitud de empleo, copias de credencial de discapacidad, INE vigente, acta de nacimiento, n mero de seguridad social, diagn stico m dico, CURP, 1 fotograf a infantil, tambi n copia del  ltimo comprobante de estudios y 2 cartas de recomendaci n personales. En caso de necesitar asesor a, se pone a disposici n el n mero 22 21 29 41 72 ext. 107 en un horario de atenci n de lunes a viernes de 8:00 a 16:00 horas. ● REDACCI N



Se acabará el reinado en La Cuchilla y la 46 Poniente

Puebla, Pue. El gobernador Miguel Barbosa Huerta aseguró que durante su administración no se va a simular la regulación de los negocios en el mercado de La Cuchilla y en la 46 Poniente, donde hay ventas ilegales de artículos robados.

Barbosa Huerta, dijo que en Puebla Capital, es conocido que hay venta de diferentes artículos robados en esta zona, donde incluso los automovilistas permiten que el ciclo no se rompa, pues son quienes adquieren este tipo de refacciones para sus vehículos, lo que genera que esta práctica se siga repitiendo.

Aseguró que su compromiso es que el comercio sea legal en ambas zonas, pues no ha habido voluntad para hacerlo en gobiernos anteriores. Reiteró que la policía también tiene complicidad, y para ello, se contratan estibadores, quien son los responsables de descargar los artículos robados, mismos que se vuelven a vender.

“Todo lo que ocurre en un cateo está autorizado por un juez, y entonces cuan-

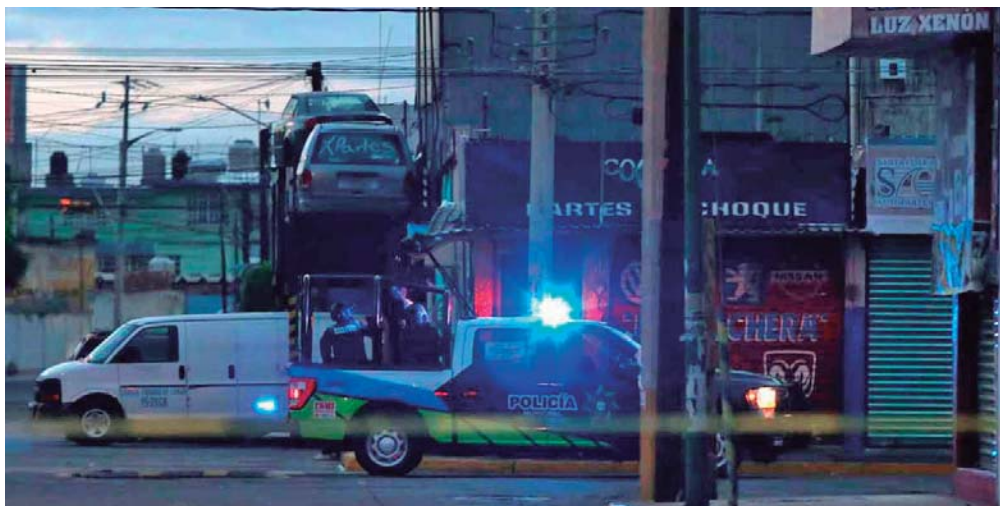

do llega el cateo, lo que se hace es que se contratan estibadores (que se ocupa en la carga y descarga) para evitar la escena, esa que se puede manipular en la cual, los policías están cargando las cosas que ahí están siendo sacadas por su ilegalidad”, declaró.

Adelantó que en los siguientes días

dará a conocer “un hecho muy impactante” de situaciones que han existido por siempre en la 46 Poniente.

Además, aclaró que los operativos que ha realizado la Fiscalía General del Estado (FGE) en ambos puntos de la capital poblana se llevan a cabo por orden judicial y no por una decisión policiaca. ● SILVINO CUATE

Autoridad siembra droga durante operativos, acusan los comerciantes de la 46 Poniente

Puebla, Pue.- Un centenar de comerciantes de la 46 Poniente se manifiestan sobre la calle Diagonal Defensores de la República, para pedir a la autoridad estatal y municipal puedan reabrir sus locales que se encuentran bloqueados por el operativo que se realiza desde el viernes pasado.

Asimismo, solicitan a la autoridad que dicho operativo se realice conforme a derecho y que durante los cateos estén los propietarios presentes y con ello evitar que les “siembren” objetos ilícitos. Señalaron que, durante el cateo de este día, vieron cómo un elemento mujer metió algo en su local y bajaron la cortina.

“Ya se metió a mi local y bajaron la



cortina o ya sembraron algo, por eso siempre andan diciendo que hay drogas, yo sí quiero pasar para que yo vea cómo hacen la inspección y ver que no me siembran nada, ahorita ya me dijeron que pase, pero mientras ya me aseguraron todo”, denunció una comerciante.

Otros comentaron que llegan a los lo-

cales, los vacían y no preguntan, meten coches y ahí es donde se aprovechan para sembrar cosas o robarse la mercancía.

Por último, dijeron que necesitan trabajar pues viven al día, defendieron que actualmente existen pocas ventas y con la policía ahí lo único que hacen es ahuyentar a sus clientes. ● ALMA MÉNDEZ

QUE SEAN CONSTANTES LOS OPERATIVOS EN LA 46 PONIENTE Y NO “UNA LLAMARADA DE PETATE”

Puebla, Pue. La Red Mexicana de Franquicias (RMF), aseguró que los operativos que realiza la Secretaría de Seguridad Estatal en la 46 poniente y mercados de la capital poblana son una línea adecuada para mejorar la percepción de inseguridad, aunque estos deberán ser continuos y no esporádicos.

El especialista en seguridad, Roberto Esquivel Ruiseco, dijo que es necesario que dichos operativos continúen, ya que se han encontrado: armas, drogas, cuerpos, delincuentes, laboratorios de producción de droga.

En tanto que para el operativo de la calle 46 poniente, dijo que es necesario que este tipo de acciones se realicen pues es un secreto a voces que ahí se venden autopartes robadas.

“Todos sabemos que ahí tienen autopartes robadas y cuando somos víctimas de robo, solemos decir, ve a la 46 ahí vas

a ver tu espejo, tu llanta, pero sabemos que es real, ya que este tipo de negocios ilegales funcionan bajo la fachada de un negocio legítimo”, acotó.

Aseguró que este tipo de locales no deben funcionar con impunidad, sino se debe terminar con este tipo de comercio, que dar seguridad a la zona y a los comercios de alrededor.

OPERATIVOS, LÍNEA ADECUADA PARA MEJORAR PERCEPCIÓN DE INSEGURIDAD: RMF

La Red Mexicana de Franquicias (RMF), aseguró que los operativos que realiza la Secretaría de Seguridad Estatal en la 46 poniente y mercados de la capital poblana son una línea adecuada para mejorar la percepción de inseguridad, aunque estos deberán ser continuos y no esporádicos.

El especialista en seguridad, Roberto Esquivel Ruiseco, dijo que es necesario

que dichos operativos continúen, ya que se han encontrado: armas, drogas, delincuentes, laboratorios de producción de droga.

En tanto que para el operativo de la calle 46 poniente, dijo que es necesario que este tipo de acciones se realicen pues es un secreto a voces que ahí se venden autopartes robadas.

“Todos sabemos que ahí tienen autopartes robadas y cuando somos víctimas de robo, solemos decir, ve a la 46 ahí vas a ver tu espejo, tu llanta, pero sabemos que es real, ya que este tipo de negocios ilegales funcionan bajo la fachada de un negocio legítimo”, aseveró.

Finalmente, aseguró que este tipo de locales no deben funcionar con impunidad, sino se debe terminar con este tipo de comercio, que dé seguridad a la zona y a los comercios de las zonas aledañas.

● ALMA MÉNDEZ

POLÍTICA

7

MIÉRCOLES

27.7.2022

@diariopuntual

www.diariopuntual.com

La Cuchilla se manda sola; autoridades desconocen el estatus en el que opera

Puebla, Pue. El secretario de Gobernación Municipal (Segom), Jorge Cruz Lepe, reconoció que no tienen control en el mercado, La Cuchilla, pues ni siquiera cuentan con algún administrador interno.

Es por esto que, en coordinación con el gobierno estatal, se trabajará para conocer el estatus que tiene esta zona de comercio, y con esto tomar una decisión de la forma en que debe de operar.

El secretario explicó que, la Cuchilla se maneja más como un centro comercial particular, por ello, el ayuntamiento no ha entrado y solo acompañan en los operativos que hace la Fiscalía General del Estado de Puebla (FGE).

Dijo que la policía municipal no puede entrar solos, porque si lo hacen, al encontrar algo ilícito, estaría fuera de jurisdicción, por ello es que tiene que ser en conjunto.

El secretario dijo que, la dependencia a su cargo tiene información de que, en esta zona comercial hay un esquema donde se han venido conjuntando varios hechos ilegales, como la búsqueda de la pareja desaparecida y la venta de sustancias.

“Es un predio en el que hay que identificar el estatus que tiene, no es un tema que nosotros estemos controlando como un mercado municipal o de apoyo, ni administrador puesto tenemos, es como un centro comercial particular, habrá que identificar ese estado y luego de manera coordinada con el gobierno del estado para hacer lo que corresponda”, declaró.

Cuestionado sobre el proyecto que se había planeado por la anterior administración para contar con un centro de despliegue policial en donde era el mercado La Unión, dijo que primero se debe tener certeza de la legalidad de dicho predio, para tener una decisión.

En otro tema, el secretario comentó que han tenido pláticas constantes con los líderes ambulantes que estaban instalados en el Centro Histórico, a los cuales les han estado ofreciendo alternativas como los microcréditos del ayuntamiento, así como espacios en la periferia, incluso para fiestas patronales en donde se pueden dar lugares.

“Creo que en ese sentido hemos minimizado ya la presión, ellos han tenido alivio, pero todo es fundamental a través del diálogo, si no lo hay, es muy complejo resolver la situación que se tiene con ellos”, refirió. ● SILVINO CUATE

Estos son los 40 Centros de Votación en Puebla para votar por consejeros de Morena Puebla



Puebla, Pue. Morena tiene listos los 40 Centros de Votación para los 11 distritos federales del interior del estado y 4 de Puebla capital donde este 30 de julio se elegirán a los nuevos consejeros estatales.

De acuerdo a lo convocado por morenistas del interior del estado, se prevé que estos 40 puntos se mantengan abiertos en un horario similar con dos horas de diferencia, al que se tiene durante un proceso electoral, la apertura será a las 8:00 de la mañana y el cierre a las 4:00 de la tarde.

De los 40 centros de votación, 32 fueron distribuidos en cabeceras municipales y otras demarcaciones del interior del estado, mientras que los 8 restantes fueron asignados con dos puntos por cada distrito de Puebla capital.

Lista de distritos del interior del estado:

DISTRITO 01 DE HUAUCHINANGO:

En la cabecera municipal de Huauchinango el centro de votación está ubicado el Recinto Ferial, instalado sobre Artículo 115.

El Potro. En el municipio de Venustiano Carranza está en la Plaza Villa Lázaro Cárdenas en la calle 20 de noviembre. En el municipio de Xicotepec el centro está en el Teatro del Pueblo.

DISTRITO 02 DE ZACATLÁN:

En la cabecera municipal de Zacatlán es en el Recinto Ferial en la calle 16 de septiembre colonia Unidad Deportiva. En Chignahuapan en el Polideportivo. En Tetela de Ocampo en la Plaza Pública ubicada en el centro calle 5 de mayo.

DISTRITO 03 DE TEZIUTLÁN:

En la cabecera municipal de Teziutlán en el zócalo de la ciudad. En Zacapoaxtla en el Auditorio del Zócalo.

En Cuetzalan en el zócalo.

DISTRITO 04 DE AJALPAN:

En la cabecera municipal de Ajalpan en la explanada de la plaza principal. En Palmar de Bravo sobre la Plaza Pública de Cuecnopalan sobre la calle Francisco I. Madero.

En el municipio de Vicente Guerrero en el Parque Central.

DISTRITO 05 DE SAN MARTÍN

TEXMELUCAN:

En cabecera municipal de Texmelucan en el Deportivo San Damián ubicado en la colonia Independencia. En Huejotzingo en el Campo Deportivo. En San Miguel Xoxtla estará ubicado en la Plancha del Zócalo.

DISTRITO 07 DE TEPEACA:

En la cabecera municipal de Tepeaca en la Plaza Pública. En Amozoc en la explanada del zócalo. En Acatzingo en la Plaza Pública.

DISTRITO 08 DE CIUDAD SERDÁN:

En Chalchicomula de Sesma en la explanada del Zócalo. Libres en la explanada del zócalo. En Xiutetelco en la explanada del zócalo.

DISTRITO 10 DE CHOLULA:

En San Pedro Cholula en la Plaza de la Democracia. En Cuautlancingo en el zócalo.

DISTRITO 13 DE ATlixco:

En la cabecera municipal de Atlixco en el Deportivo La Carolina ubicado en colonia Insurgentes. En Chietla en el Parque Deportivo Atencingo ubicado en la calle Lorenzo Cue, primera sección. En Izúcar de Matamoros en el Portal Casa

Colorada en la colonia Constitución.

DISTRITO 14 DE ACATLÁN DE OSORIO:

Cabecera municipal de Acatlán, el Zócalo. En Tecamachalco en la Unidad Deportiva Aurelio López sobre el predio San Sebastián. Tepexi de Rodríguez, en Plaza de Armas.

DISTRITO 15 DE TEHUACÁN:

En la cabecera municipal de Tehuacán A en las Canchas de Basquetbol Deportivo la Huizachera. Tehuacán B en el Parque Guadalupe. En Tlacotepec de Benito Juárez sobre el zócalo de la comunidad.

LISTA DE DISTRITOS DE PUEBLA CAPITAL

DISTRITO 06 DE PUEBLA:

Sede 1, Plazas Amalucan en Puebla capital. 2da sede es el Estadio Cuauhtémoc ubicado en la calzada Zaragoza 666.

DISTRITO 09 DE PUEBLA:

La sede 1 es Parque del Cuexcomate en la 3 Norte, en La Libertad. La Sede 2 estará en la Explanada de la Junta Auxiliar de San Jerónimo Caleras, en Niños Héroes 1.

DISTRITO 11 DE PUEBLA:

La sede 1 es Centro Integral de Participación Ciudadana sobre la 119 Poniente. La sede 2 en Parque Los Héroes en la 16 sur 11929 en Puebla capital.

DISTRITO 12 DE PUEBLA:

La sede 1 es el parque Juárez sobre el boulevard 5 de Mayo en Huexotitla. La sede 2 será las Canchas de usos múltiples del centro recreativo cultural Analco, en la 5 oriente del Barrio de Analco. ● AURELIA NAVARRO

“Majo” denunció mensajes de odio y amenazas de muerte, solicitó protección a la Fiscalía

Puebla, Pue. Por amenazas de muerte directas en su contra, este miércoles la presidenta de la Asociación para la Protección de la Pluralidad Sexual y Derechos Humanos (APPS), María José Flores Serrano (Majo) interpuso una denuncia ante la Unidad de la Fiscalía Especializada que atiende los crímenes contra la Población LGBTTTIQ+, debido a la gravedad del caso ha tenido que optar por contratar por seguridad privada.

Señaló que a raíz de que surgió un grupo de Telegram en Tehuacán a mediados de junio donde las descalificaciones y amenazas de agresiones físicas como el ser descuartizados, en días recientes los ataques a su persona han incrementado aún más por lo que ahora, temen por su integridad.

Llamó a las autoridades a no ser omisas o ser dilatorias en los procesos de investigación y querer actuar cuando alguno de los integrantes de la comunidad LGBTTTIQ+ sea ultimado, agredido o asesinado por quien o quienes están incurriendo en actos severos de homofobia.

“Si tengo que hacer una marcha lo vamos hacer hasta que seamos escuchados, que esto se resuelva. Nosotros tenemos sospechas de quien puede estar detrás. Tenemos la impresión de que las autoridades esperan a que uno haga su trabajo, cuando ellos tienen las herramientas para dar con los o el responsable y apliquen prisión”, citó.

Activista de la comunidad LGBTTTIQ+ teme por su vida, denuncia amenazas y solicita protección

Ante este escenario, Majo pidió a las autoridades intervenir para poner un alto a los crímenes de odio, que recordó, del 2020 a lo que va del año han sufrido 95 agresiones y se han consumado 3 homicidios.

Hoy alrededor de las once horas Majo acudió Unidad de la Fiscalía Especializada que atiende los crímenes contra la Población LGBTTTIQ, ubicada en la colonia Gabriel Pastor 3706, para solicitar medidas de protección y denunciar las agresiones que recibe a través de un perfil de Facebook “Víctor Adán Hernández”.

Al conocer la comunidad LGBTTTIQ+ sobre estos mensajes de amenaza de muerte contra Majo, exigieron a la Fiscalía General del Estado (FGE) a actuar en consecuencia para dar con los respetables de esos mensajes de odio. ● AURELIA NAVARRO

El PRD no estará de rogón, tiene capacidad para ir solo en el 2024



CARLOS MARTÍNEZ INDICÓ QUE ESTOS ENCUENTROS AL INTERIOR DEL ESTADO INICIARON CON MAYOR FUERZA ESTE MIÉRCOLES.

Puebla, Pue. El dirigente del PRD, Carlos Martínez Amador confirmó que para el 2024 el partido “no está rogando ninguna alianza” porque tiene la suficiente capacidad para ir solos en algunos municipios del interior del estado donde la militancia lo pida así, para la capital y gubernatura reconoció que aún falta mucho para decidir el candidato en común y si éste pudie-

ra ser Eduardo Rivera quien está sobre la mesa de diálogo con el PRI y PAN.

Para lograr que el PRD alcance una mayor fortaleza, Amador confirmó que de este año a los comicios del 2024 el partido contempla lograr la instalación de hasta 150 Comités o Coordinadoras Municipales en todo el estado, para esto ya inició las visitas de convencimiento en demarcaciones de la entidad.

A esto se suma la intención de ciudadanizar al PRD y para esto se están visitando las cabeceras municipales de las 216 regiones del interior del estado, invitando tanto a lugareños como a organizaciones civiles a incorporarse al partido.

Martínez Amador anunció que para agosto el PRD estará captando a un número importante de jóvenes de izquierda, y se hará lo mismo con el tema de mujeres para poder lograr importantes “cuadros” que permitan ir tanto solos como en alianza en

ciertos municipios que así se acuerden.

“Iremos a donde nos pidan ir solos, que hay bastantes municipios, también estaremos respetando esa decisión y estaremos yendo solos, no estamos rogando ninguna alianza pues el PRD tiene la suficiente entereza para ir solos”.

Carlos Martínez indicó que estos encuentros al interior del estado iniciaron con mayor fuerza este miércoles.

Sobre las alianzas, el presidente del PRD confirmó que en la capital el nombre de Eduardo Rivera Pérez esta sobre la mesa de ahí que este partido de izquierda junto con el PAN y el PRI han logrado una coalición de gobierno que hasta ahora está dando resultados en Puebla capital.

“El mismo lo ha dicho –Eduardo Rivera– y nosotros lo creemos así, todavía falta mucho, y primero tendrá que dar resultados en la capital y seguiremos platicando”. ● AURELIA NAVARRO



ACTIVISTA DE LA COMUNIDAD LGBTTTIQ+ TEME POR SU VIDA, DENUNCIA AMENAZAS Y SOLICITA PROTECCIÓN. FOTO: ENFOQUE

BORDADOS Y DISEÑO TEXTIL DE HUEYAPAN A LA "COLOMBIAMODA"



CIUDAD DE PUEBLA, Pue. - La exposición Colombiamoda + Colombiatex 22, que reúne a expositores y compradores de alrededor de 60 países, desarrollada en Medellín (Colombia), incluye la presencia de bordados de Hueyapan, ropa, confecciones y joyería que se produce en Puebla, por emprendedores, diseñadores y creativos de los sectores textil y moda de la entidad, informa la Secretaría de Economía.

En esta ocasión, Puebla participa con diversos emprendimientos para exponer muestras de moda en textiles, bordados y accesorios que se producen en la entidad, además de una representación de la Cámara Textil (CITEX), al ser esta feria una plataforma para todo el mercado internacional.

De esta forma, la Secretaría Economía continúa una agenda internacional para promover la oferta de exportación, el desarrollo de emprendimientos y el fortalecimiento de lazos de cooperación que presentan a Puebla como destino sólido y consolidado de inversión, muestra de ello han sido los eventos Manos del Mundo - Navidad en la Ciudad del Vaticano, Hannover Messe en Alemania y El Mes de Puebla en Estados Unidos.

En el caso de la Feria Colombiamoda + ColombiaTex 22, la expo representa un punto de encuentro donde las y los emprendedores podrán contactar con compradores especializados de la cadena de valor de la industria textil, confección y moda; cabe resaltar que Puebla es la única entidad de México que cuenta con un stand en la llamada "Semana de la Moda".

Colombiatex de las Américas, organizada por Inexmoda, es un espacio único para generar contactos y hacer negocios a nivel continental y global con la presencia de 400 expositores y cerca de 10 mil compradores, en el Centro de Convenciones Plaza Mayor de Medellín, Colombia.

Esta expo internacional se compone por tres grandes ejes: Negocios, Moda y Conocimiento, que la hace un espacio de encuentro entre compradores y expositores que además actualiza a empresarios sobre novedades y visiones prospectivas del sector, presentación de nuevas creaciones y generación de oportunidades de negocio. ● REDACCIÓN

Morenista asegura que bullying se gesta en casa, no en las aulas; rechaza sanción a docentes

Puebla, Pue. - La diputada local por Morena, Azucena Rosas Tapia alzó la voz para convocar a sus homólogos a evitar la aprobación de la iniciativa que busca sancionar con hasta dos años de cárcel a maestros y directivos que sean omisos ante situaciones de bullying en las aulas.

Como integrante del magisterio poblano destacó que los "maestros o maestras" solo tienen la encomienda y responsabilidad de facilitar el aprendizaje entre los alumnos, logrando un escenario de confianza.

Fue así como calificó de inaceptable que en Puebla se lleguen a permitir casos de docentes que tengan que ser encarcelados por caer en aparentes actos de omisión ante situaciones de acoso escolar que se refleja en las aulas, pero se gesta en los hogares.

La morenista se pronunció en contra del planteamiento de las diputadas, por el PRI Laura Ivonne Zapata Martínez y por la morenista María Ruth Zárate Domínguez, al asegurar que solo busca criminalizar las responsabilidades de los docentes, cuando su labor se resume solo a la parte de aprendizaje.

Reprobó la intención de querer sancionar con prisión a un profesor, directora, o autoridad escolar que incurra en una omisión al momento de tomar decisiones de forma directa o indirecta ante situaciones de bullying entre alumnos.

Aclaró que los maestros carecen de una capacitación para suplir la parte psicológica que lleva a generar casos de bullying, por lo que consideró que no hay

razón para hacerlos responsables de situaciones que se gestan en la familia y escapan de sus manos.

"Nuestros hijos son el espejo de lo que nosotros predicamos. Es innegable que actualmente padecemos de una severa crisis de valores cuya consecuencia se ve reflejada en la conducta humana y sus relaciones personales ya sea laboral, social, o escolar, pero no hay que olvidar que los valores se gestan y materna en el hogar".

SNTE 23 RECHAZA SANCIONAR CON 2 AÑOS DE CÁRCEL A MAESTROS Y DIRECTIVOS QUE SEAN OMISOS ANTE CASOS DE BULLYING

La sección 23 del Sindicato Nacional de Trabajadores de la Educación (SNTE), se manifestó en contra de la iniciativa que legisladores en Puebla, pues se pretende sancionar con hasta dos años de cárcel a maestros y directivos que sean omisos ante casos de bullying.

Mediante un comunicado la trabajadores de la educación aseguraron que no están en contra de que se expida el nuevo documento medidas o procedimientos que favorezcan la erradicación del bullying escolar en las escuelas, pues aseguraron que todos los días trabajan para que se generen entornos escolares seguros y libres de violencia destacando siempre el principio del interés superior de niñas niños adolescentes y jóvenes para que las instituciones educativas sean entornos más armónicos y de convivencia

Resaltó que en la iniciativa se nota un sesgo de estigmatización al grado de cri-



EL SNTE CALIFICÓ COMO CONTRADICTORIA LA POSTURA DE LAS LEGISLADORAS, AL SUBRAYAR QUE SU DEBER ES PRIVILEGIAR EL INTERÉS SUPERIOR DE LA NIÑEZ. FOTO: ENFOQUE

minalizar a los docentes, argumentaron que es innecesario y redundante legislar respecto a responsabilidades de profesores, directivos y demás trabajadores de la educación.

El SNTE calificó como contradictoria la postura de las legisladoras, al subrayar que su deber es privilegiar el interés superior de la niñez.

Finalmente, hicieron el llamado a todos los sectores de la sociedad para que sigan sumando a favor de una cultura de prevención que elimine toda expresión de violencia en los espacios escolares en el entendido que el origen de dicha violencia se debe a múltiples factores, por lo que hicieron la petición de que en los centros de trabajo se cuente con suficiente personal especializado como trabajadores sociales, médicos escolares, psicólogos para que contribuyan al desarrollo integral de los estudiantes. ● AURELIA NAVARRO

Se busca en Puebla crear centro de identificación forense para agilizar recuperación de desaparecidos

Puebla, Pue. La diputada local por el PT, Mónica Silva busca la creación de un Centro Estatal de Identificación Humana en materia forense que permita garantizar tareas de búsqueda, localización y recuperación de desaparecidos y que estos sean identificados con mayor facilidad por sus familiares.

Precisó que, en el 2020 en Saltillo, en el 2022 en San Luis Potosí, ya se cuenta con centros de este tipo, mientras que en Jalisco y Tamaulipas se han iniciado con los trabajos para la construcción de estos centros de identificación.

Indicó que de contar en Puebla con un centro de esta naturaleza se permitiría en el caso de personas desaparecidas, ausentes, no localizadas, extraviadas o fallecidas conocer el paradero de los restos de las víctimas.

Mónica Silva reiteró que en México se vive una crisis por desaparición de personas, problema que genera dolor e incertidumbre a las familias que enfrentan esta situación. Indicó que, si bien ya se cuenta con una Ley de Búsqueda de Personas Desaparecidas en Puebla, es necesario



seguir reforzando acciones que permitan bajo los esquemas forenses lograr la identificación de más cuerpos sin vida.

"La entidad poblana no es ajena a la desaparición de personas que dejan en las familias un sufrimiento enorme por no saber de sus familiares. Las leyes deben adecuarse cuando menos a los estándares nacionales como lo es en este caso el incorporar como herramienta un Centro Estatal de Identificación Humana para

nuestra entidad".

Fue en sesión de la Comisión Permanente del Congreso local donde Mónica Silva hizo este planteamiento con el que busca la creación del Centro Estatal de Identificación Humana en materia forense, y reponer el daño a las familias.

Indicó que este esquema llevaría incluso a lograr la identificación de quienes fueron responsables de algún delito.

● AURELIA NAVARRO

Prueba casera para detectar VIH costará un dólar: ¿cómo funciona?

EN LA BÚSQUEDA DE FACILITAR AÚN MÁS EL ACCESO AL DIAGNÓSTICO DEL VIH, LA OMS PRECALIFICÓ UNA PRUEBA CASERA QUE COSTARÁ UN DÓLAR

POR EMMA LANDEROS MARTÍNEZ

Actualmente hay en el mundo unos 5.9 millones de portadores del virus del sida que no han sido diagnosticados pese a la disponibilidad de pruebas y tratamientos asequibles. En la búsqueda de facilitar aún más el acceso al diagnóstico del VIH, la Organización Mundial de la Salud (OMS) precalificó una prueba casera que costará solo un dólar.

El Wondfo HIV Self-Test se puede realizar con sangre de punción digital para la detección del VIH en el hogar. Es procedimiento de prueba simple, volumen de muestra mínimo (10 µL de sangre de la yema del dedo). En 15 minutos el paciente podrá obtener el resultado.

La nueva prueba es posible gracias a una nueva asociación entre la Iniciativa Clinton de Acceso a la Salud y las empresas MedAccess y Biotech.

Esta prueba se pondrá a disposición del sector público en los países de renta baja y media. Según la OMS, muchas personas entre las poblaciones de alto riesgo de contraer el VIH consideran que la autoevaluación es una opción conveniente y confidencial de detección del virus.

La OMS recomienda el autodiagnóstico del VIH como una forma segura, precisa y eficaz de llegar a las personas que de otro modo no se harían la prueba. Hasta la fecha, ha precalificado seis pruebas caseras tanto en fluidos orales como en productos a base de sangre. Ello asegura la cali-

dad y facilidad de su uso.

Bajo los términos de la garantía de volumen proporcionada por MedAccess, Wondfo se ha comprometido a lanzar su nueva autopruueba de VIH precalificada a un dólar.

PRUEBA CASERA DE VIH DIRIGIDA A 140 PAÍSES

Está dirigida a los compradores del sector público en 140 países de ingresos bajos y medios. "Esto permitirá a los programas nacionales de VIH y a los socios clave ampliar las autopruuebas del VIH para satisfacer aún más la creciente demanda", señala la compañía.

A través de esta asociación aumentará la cobertura de las pruebas y el tratamiento, lo que dará lugar a que aproximadamente 8,1 millones de personas adicionales tengan acceso.

MedAccess también espera que la autoevaluación del VIH desempeñe un papel importante para catalizar el acceso y facilitar el monitoreo de intervenciones de prevención críticas.

"El anuncio de los nuevos precios es un paso importante para que las pruebas de detección del VIH para el diagnóstico y el control de la prevención sean accesibles en todo el mundo. Ayudará a los programas a realizar autopruuebas del VIH en los canales de prestación de servicios del sector público, comunitario y privado", dijo Meg Doherty, directora de los Programas Mundiales de VIH, Hepatitis e ITS de la OMS. **N**



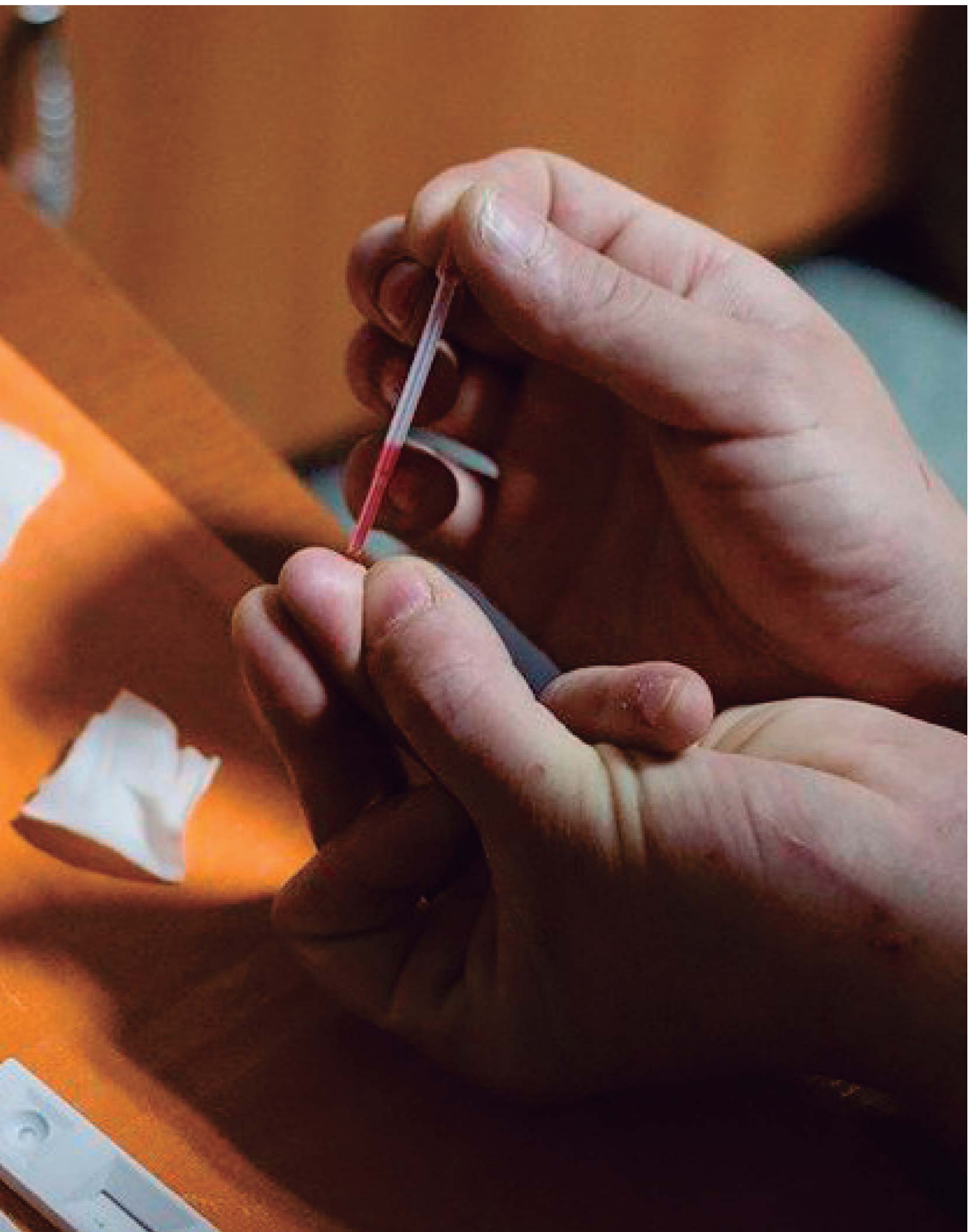

Explosión en San Francisco Totimehuacán deja un muerto y 12 heridos

San Francisco Totimehuacán, Pue.- Este miércoles, se registró una explosión al interior de una fábrica de equipo médico, en la junta auxiliar San Francisco Totimehuacán, hasta el momento se reportan 12 heridos y un muerto.

Al lugar arribaron equipos de emergencia de la Secretaría de Seguridad Ciudadana, a través de Protección Civil acudieron al lugar para controlar el incidente, donde un lesionado fue trasladado por una ambulancia de SUMA a un nosocomio por quemaduras.

El incendio de la fábrica ubicada en el kilómetro 8 de la carretera a Valsequillo, al parecer se produjo por la explosión en el área de calderas, por lo que se evacuó al personal y de la empresa adyacente Indasa.

Asimismo, el personal DRO de la Dirección de Gestión de Riesgos realizó la evaluación del inmueble para descartar algún daño mayor en la estructura.

En el lugar, laboró Bomberos del Estado de Puebla, SUMA, Policía Estatal y Tránsito Municipal. ● REDACCIÓN



Hallan un cuerpo flotando en el dren de Valsequillo

El cuerpo no presentaba huellas de violencia o algún otro tipo de lesión

Tecamachalco, Pue. Aproximadamente a las 18:00 horas de este martes en el dren de Valsequillo en la comunidad de

Xochimilco y el paraje San Francisco a la altura del Km 55 en el interior de las aguas negras se encuentra el cuerpo de un hombre flotando.

Al lugar arribaron Policía Municipal para acordonar la zona y elementos de Protección Civil para extraer el cuerpo. Así también hicieron presencia la Guardia Ciudadana, para hacer el le-

vantamiento del cuerpo y trasladarlo al Semefo para practicar la necropsia de ley.

Para continuar con los trámites correspondientes ante la autoridad competente, cabe mencionar que el cuerpo no presentaba huellas de violencia o algún otro tipo de lesión así también se abre la CDI. ● LUZ MARIA ZAYAS

INICIA CAMPAÑA DE CANJE DE ARMAS EN ATLIXCO

La campaña estará vigente hasta el próximo 5 de agosto, el centro de canje se ubica en Plaza de Armas y atiende en un horario de 8 de la mañana a 3 de la tarde de lunes a viernes

Atlixco, Pue. Con el objetivo de prevenir accidentes, así como promover una cultura de la legalidad, la Secretaría de la Defensa Nacional a través del 1er. Regimiento de Caballería Motorizado en coordinación con el Gobierno Municipal, iniciaron la Campaña de Canje de Armas de Fuego en el municipio de Atlixco.

Dicha campaña estará vigente hasta el próximo 5 de agosto, el centro de canje se ubica en Plaza de Armas y atiende en un horario de 8 de la mañana a 3 de la tarde de lunes a viernes, el donante no adquirirá ninguna responsabilidad legal, ni será sujeto a investigación alguna, independientemente del arma que canjee, además se podrá recibir hasta compensación monetaria de acuerdo al artefacto que presente.



DICHA CAMPAÑA ESTARÁ VIGENTE HASTA EL PRÓXIMO 5 DE AGOSTO, EL CENTRO DE CANJE SE UBICA EN PLAZA DE ARMAS Y ATIENDE EN UN HORARIO DE 8 DE LA MAÑANA A 3 DE LA TARDE DE LUNES A VIERNES, EL DONANTE NO ADQUIRIRÁ NINGUNA RESPONSABILIDAD LEGAL, NI SERÁ SUJETO A INVESTIGACIÓN ALGUNA, FOTO: ENFOQUE

Al respecto, Luis Fernando Jara Vargas, regidor de Gobernación, Justicia y Seguridad Pública señaló que esta es-

trategia que involucra la coordinación de la SEDENA, los diversos órdenes de gobierno, así como la participación

ciudadana, abonan a la prevención del delito, así como la construcción de un municipio de paz.

“En Atlixco decimos sí a la vida, nuestra opción siempre es una vida en paz, en armonía, respetuosa de las instituciones y de sus ámbitos de competencia; nuestra responsabilidad y civismo se demuestra a través de la participación en estos eventos, pongamos el ejemplo a nuestras niñas, niños y adolescentes para que crezcan en un lugar seguro y lejos de las conductas delictivas”, expresó el regidor.

Por su parte, el ciudadano Mayor de Caballería, José Luis Miranda Herrera, jefe de la sección de información, instrucción y operaciones del 1er. Regimiento de Caballería Motorizada indicó que la posesión de armas de fuego es un factor que determina el incremento de los índices delictivos como consecuencia de la disolución violenta de conflictos interpersonales, aunada al aumento de fallecimientos por accidentes y suicidios, por esta razón este programa promueve la prevención de estos incidentes. ● PAOLA AROCHE

BALACERA EN TEHUACÁN DEJA UN HERIDO Y TRES DETENIDOS

Los ministeriales marcaron el alto al conductor de un vehículo, al ignorar la invitación abrieron fuego de inmediato, acto seguido los agentes contestaron la agresión

Tehuacán, Pue. Aproximadamente a las 21:00 hrs de la noche de este martes, se registró otra balacera entre elementos de Agencia Estatal de Investigación y grupo delictivo cerca del puente el Riego en Tehuacán y fue a través de llamadas por parte de los vecinos a las autoridades, por las detonaciones continuas en la calle de esta colonia, hasta el momento se habla de una persona lesionada por arma de fuego.

Después de que los ministeriales marcaran el alto al conductor de un vehículo color vino, al ignorar la invitación abriendo fuego de inmediato, acto seguido los agentes contestaron la agresión, al lugar llegaron paramédicos de Cruz Roja para brindar la atención, posteriormente llegaron Policía Estatal, hasta el momento se habla de tres detenidos.

Los detenidos fueron trasladados y puestos ante el Ministerio Público para hacer, los trámites correspondientes.

● LUZ MARIA ZAYAS



En cateo en Chignautla, se detiene a una pareja con armas y droga



En el sitio, Armando N. y Mariel N. estaban armados, cada una de las personas portaba un arma de fuego 9 milímetros con cargadores abastecidos, por lo que fueron aseguradas

Derivado de actos de investigación por la posible comisión de delitos contra la salud, la Fiscalía General del Estado de Puebla logró la detención de Armando N. y Mariel N., así como el aseguramiento de armas de fuego y más de 100 dosis de droga.

Agentes investigadores cumplieron una orden de cateo en un inmueble del municipio de Chignautla, el 10 de julio de 2022. En el sitio, Armando N. y Mariel N. estaban armados, cada una de las personas portaba un arma de fuego 9 milímetros con cargadores abastecidos, por lo que fueron aseguradas.

Al continuar con la diligencia, los elementos localizaron: 123 bolsas con sustancia de características similares al cristal, 5 blister con 30 tabletas de medicamento controlado y dos básculas grameras. También quedaron a disposición de la Fiscalía de Puebla una camioneta Jeep Liberty del Distrito Federal y una motocicleta Italika.

El Agente del Ministerio Público exhibió elementos de prueba en audiencia y logró obtener la vinculación a proceso de Armando N. y Mariel N., por delitos contra la salud en su modalidad de posesión con fines de comercio, portación de arma de fuego sin licencia y portación de arma de fuego de uso exclusivo del Ejército.

Mientras continúa la investigación complementaria en su contra, ambas personas imputadas permanecerán en prisión preventiva oficiosa como medida cautelar. ● REDACCIÓN

BALEAN A QUEMARROPA A HOMBRE EN CALLES DE TLALANCALECA

El herido de entre 35 a 40 años de edad, caminaba junto a su esposa, cuando fue interceptado por al menos dos sujetos a bordo de una motocicleta, quienes le dispararon en repetidas ocasiones

San Matías Tlalancaleca, Pue. Un hombre resultó herido por impactos de arma de fuego, cuando caminaba por calles de San Matías Tlalancaleca.

Poco después del ataque, arribaron al lugar paramédicos del municipio, quienes atendieron al herido que ya fue trasladado a un hospital de la región.

De acuerdo a los reportes, el herido de entre 35 a 40 años de edad, caminaba junto a su esposa, cuando fue interceptado por al menos dos sujetos a bordo de una motocicleta, quienes le dispararon en repetidas ocasiones, y luego de esto huyeron.

Los hechos ocurrieron esta mañana sobre la calle Acción Católica, desde donde se solicitó el apoyo de paramédicos.

Fue tras estabilizarlo, el herido fue llevado a un nosocomio para que recibiera atención médica. ● CAROLINA GALINDO

Un hombre originario de Sonora fue baleado en San Salvador El Verde



EL ATAQUE CONTRA JUAN DAVID DE 38 AÑOS DE EDAD, OCURRIÓ EN LA ZONA DEL "POTRERO" EN LA COMUNIDAD DE TLACOTEPEC DE JOSÉ MANZO. FOTO: ENFOQUE

Un vecino del estado de Sonora, fue baleado en calles de San Salvador El Verde y requirió ser trasladado a Texmelucan, para recibir atención médica.

Hasta el momento se desconoce el móvil de este ataque del que ha tomado conocimiento la Fiscalía General del Estado.

El ataque contra Juan David de 38 años de edad, ocurrió en la zona del "Potrero" en la comunidad de Tlacotepec de José Manzo.

Fue tras reportarse los disparos de arma de fuego y la presencia del herido que vecinos solicitaron el apoyo de la policía municipal del Verde y paramédicos del Sistema de Urgencias Médicas Avanzadas (SUMA), quienes se trasladaron al lugar de los hechos.

El lesionado recibió al menos ocho impactos de arma de fuego en distintas partes del cuerpo entre ellas el cuello, el abdomen, los brazos y las piernas.

Los paramédicos lograron estabilizar a este hombre, quien tiene su domicilio en Hermosillo Sonora en el Fraccionamiento Campestre, y posterior a ello lo trasladaron al Hospital Integral. ● CAROLINA GALINDO

EN LAS ESTADÍSTICAS DE DEFUNCIONES CORRESPONDIENTES A 2021 DEL INEGI, SE DETALLA QUE 57.6% DE LAS MUERTES CORRESPONDIÓ A HOMBRES Y 42.3% A MUJERES

En 2021 murieron un millón 117 mil 167 personas en México; enfermedades del corazón y COVID, principales causas

REDACCIÓN ANIMAL POLÍTICO

En México se reportaron las defunciones de 1 millón 117 mil 167 personas durante 2021, así lo demuestra el Instituto Nacional de Estadística y Geografía (Inegi).

En los resultados preliminares de las Estadísticas de Defunciones correspondientes a 2021, se detalla que 57.6% de las muertes correspondió a hombres, 42.3% a mujeres y en 734 casos no se especificó el sexo de la persona.

A través de un comunicado, el Instituto destacó que las tres principales causas de muerte a nivel nacional fueron las enfermedades del corazón, COVID-19 y la diabetes, sin embargo, destacó que en hombres, los homicidios representaron la sexta causa de muerte.

Además, el Inegi mencionó que durante 2021 ocurrieron 1 millón 93 mil 210 de las defunciones registradas en dicho año y las restantes sucedieron en años anteriores.

El instituto indicó que enero de 2020 a diciembre de 2021 se registró un exceso de mortalidad de 699 mil 271 personas derivado de la pandemia de COVID.

De enero de 2020 a diciembre de 2021 se esperaba un total de un millón 490 mil 356 defunciones por canales endémicos; sin embargo, ocurrieron dos millones 189 mil 627. Esto representa un exceso de 46.92%.

PRINCIPALES HALLAZGOS DE DEFUNCIONES EN 2021

Del total de las defunciones, el Inegi menciona que 92.4% fue por enfermedades y problemas relacionados con la salud y 7.6% por causas externas tales como accidentes, homicidios y suicidios, principalmente.

En 2021, la tasa de defunciones por cada 10 mil habitantes fue de 88, superior en dos unidades a la tasa de 2020 que fue de 86.

Al destacarlo por grupos de edad, se menciona que de 65 años y más fue donde se concentró el mayor número de muertes con un total de 625 mil 131, es decir, el 56%.

Sin embargo, de acuerdo con las diez principales causas de muerte según grupos de edad, se menciona que de 15 a 24 años y de 25 a 34, la principal causa son las agresiones (homicidios).

La tasa de defunciones por entidad fede-

rativa de ocurrencia fue de 88 por cada 10 mil habitantes. El estado con la mayor tasa fue Ciudad de México con 138 y la menor fue Quintana Roo con 59.

Del total de defunciones registradas en 2021, los meses con el mayor número de decesos fueron enero con 15.84% y agosto con 10.96%.

Además, se detalla que el 47.5% de las defunciones, es decir, 530 mil 131, tuvieron lugar en el hogar y 42.0%, 469 mil 542, en hospitales públicos y privados. Respecto a la atención médica proporcionada a las personas fallecidas, 81.5% (910 mil 393) la recibió, 12.2% (136 mil 794) no la tuvo y 6.3% (69 mil 980) de los casos no especificó si la recibió o no.

El Inegi destaca que respecto a las defunciones por COVID-19, los estados con las tasas más altas por cada 10 mil habitantes fueron Ciudad de México con 33, Morelos con 28 y Baja California Sur con 24.

Además, del total de defunciones 224 mil 239, es decir, 60.9% correspondió a hombres mientras que el 39%, 87 mil 456, a mujeres. En cinco casos no se especificó el sexo de la persona. Las personas de 65 años y más fueron las que más fallecieron por esta causa, con 49% (110 mil 8 personas).

Respecto a la diabetes, las mayores tasas por entidad federativa se presentaron en Puebla con 15.8, seguido de Veracruz con 15.7 y Tlaxcala con 14.8.

Al separarlo por sexo, se obtuvo que en 72 mil 324 casos (50.7%) correspondieron a hombres y 70 mil 219 (49.2%), a mujeres. Por grupos de edad, se observa que el de 65 años y más presentó la mayor frecuencia de fallecimientos.

Sobre las enfermedades al corazón, las mayores tasas por estado se registraron en Veracruz con 22.9, Puebla 22.6 y Morelos 22.3.

En este rubro, el Inegi señala que las muertes ascendieron a 226 mil 703 casos, 7 mil 999 más que en 2020.

Del total de dichas muertes, 54.73% correspondieron a hombres y 45.26% a mujeres. El grupo de edad en el que se concentró el mayor número de fallecimientos es en el de 65 años y más con 75.75%.





lodehoy

CON FERNANDO ALBERTO CRISANTO

VERACIDAD EN LA INFORMACIÓN

LUNES A VIERNES
2:00 PM

BÚSCANOS COMO
LDH NOTICIAS

CON COBERTURA SIMULTÁNEA EN LAS
SIGUIENTES FRECUENCIAS RADIOFÓNICAS:



lexumpuebla.com.mx



LUXURY LIVING

ENTREGA INMEDIATA



AGENDA TU CITA

22 26 99 64 20

