

RECTORA LILIA CEDILLO ENTREGA CERTIFICACIONES ISO 9001-2015 A LA FAC. DE ADMINISTRACIÓN BUAP



# Puntual

www.diariopuntual.com @diariopuntual LUNES 07.3.2022 AÑO 12 NO. 3312 PRECIO \$5

Newsweek EN ESPAÑOL



Tres ventajas del cerebro de la mujer en la vida cotidiana

Fernando A. Crisanto 4

CON LOS NIÑOS ¡NO!

ANIMAL POLITICO



CDMX desplegará 3 mil policías para vigilar marcha del 8M

Inscripciones abiertas para participar en el desfile del 5 de mayo

Lamentable el desprecio a la vida en México y el mundo, dice el arzobispo de Puebla

En Izúcar, jovencita intenta quitarse la vida y se corta las venas con un cúter

La joven fue encontrada sobre la carretera a Oaxaca en un charco de sangre, luego de que intentara quitarse la vida

## La Cuarta Transformación es y será feminista, incluyente y revolucionaria: Ignacio Mier

Antes de que Morena llegara al poder había temas tabú que hoy se convirtieron en derechos para las mujeres, señala el coordinador de la bancada de Morena



# IEE: ELECCIONES EXTRAORDINARIAS, SIN CONFLICTOS

- Al concluir el proceso extraordinario en tres municipios, solo Tlahuapan tubo dos incidentes menores.
- Para el PRI Santa Rita Tlahuapan y Teotlalco y para PSI San José Miahuatlán, con el 100% de las casillas computadas.

PAG.8



## CARRERA DE LA MUJER, EJEMPLO PARA LA JUVENTUD

El alcalde Eduardo Rivera Pérez y su esposa Liliana Ortiz presidenta del DIF municipal de Puebla, encabezó el arranque de la Carrera de la Mujer.





# Puntual

Miguel Ángel Crisanto  
DIRECTOR GENERAL

Rita Sánchez  
DIRECCIÓN REGIONAL

Dr. Rodolfo Antonio  
Pérez Ramón  
DIRECTOR JURÍDICO

Beatriz Notario  
COORDINACIÓN DE DISEÑO

REPORTEROS  
Puebla

Aurelia Navarro Niño  
Josué Guzmán Tovar  
Alma Méndez  
Silvino Cuate

San Martín Texmelucan  
Carolina Galindo

Amozoc-Tepeaca  
José Vallejo Serrano  
Octavio Sánchez Muñoz

José Manuel Sánchez Valencia  
Tecamachalco

Fernando Castro  
Ciudad Serdán

Cecilia Espinoza  
San Martín Texmelucan

Sandra Vergara  
Raúl Ortega  
Sierra Norte

Paola Aroche  
Abacum Reyes Parra  
Atlixco

Pablo Cortés Carrasco  
SISTEMAS

FOTOGRAFÍA  
Agencia ENFOQUE

ADMINISTRACIÓN  
Y VENTAS  
Ma. Rayo Morales  
Alejandro Campos

Oficinas Puebla

14 Oriente No. 2803 Col. Humboldt. Puebla, Pue.  
Teléfonos:  
222. 2963953 ó 54

Correo electrónico:  
diariopuntual@gmail.com

Certificado de Contenido EN TRÁMITE, Certificado de Licitud de Título EN TRÁMITE, Certificado de Reserva de Derechos de Autor al Uso Exclusivo del Título EN TRÁMITE Impreso en INTRA COMUNICACIÓN S.C. 14 Oriente No. 2803, Col. Humboldt, Puebla, Pue. Teléfono 296 39 53/54. Las opiniones vertidas en los artículos de colaboración son responsabilidad de sus autores. Prohibida la reproducción parcial o total del material informativo y fotográfico sin autorización expresa de Puntual, titular de todos los derechos.



Puebla empieza la semana en semáforo verde y con una reducción de contagios por Covid, paralelamente habrá acciones y reactivación de su vida cotidiana.

Por ejemplo, la Benemérita Universidad Autónoma de Puebla emitió su convocatoria de admisión para sus preparatorias, Bachillerato 5 de mayo y nivel técnico. Los interesados tendrán que inscribirse a través de la página de Internet <http://www.autoservicios.buap.mx> y entrando a la sección "Admisión 2022".

Las fechas de registro serán los días 23 y 24 de marzo de este año, de acuerdo con letra inicial del apellido de casa alumno. Los interesados deberán ingresar a <http://www.autoservicios.buap.mx>, en la sección "Admisión 2022", deberán crear un usuario (ID) y una contraseña (NIP), mismos que deben ser guardados pues serán requeridos durante los siguientes pasos.

La descarga del comprobante de validación de documentos deberá realizarse del 25 de marzo al 8 de abril, en <http://www.autoservicios.buap.mx>. La impresión del formato de asignación de examen se deberá realizar del 23 al 29 de mayo.

La aplicación del examen se hará del 1 al 18 de junio, de acuerdo con las indicaciones del formato de asignación y los resultados se publicarán el 9 de julio a partir de las 9:00 de la mañana en <http://www.autoservicios.buap.mx>.

El proceso de inscripción será en julio y agosto según la convocatoria que se publique en <https://admission.buap.mx>



Ayer se llevaron a cabo elecciones extraordinarias en los municipios de San José Miahuatlán, Teotlalco y Santa Rita Tlahuapan y aunque lo hicieron con el 100 por ciento de las casillas instaladas, no dejaron de existir problemas. Por ejemplo, a unas horas de que empezó el proceso electoral en Tlahuapan, hubo incidentes. Integrantes del Partido de la Revolución Democrática, aseguran que en las 47 casillas no se les permitió el acceso a sus representantes de casillas bajo el pretexto de no estar acreditados, aunque si lo estaban por lo que estas inconsistencias las estarían avalando ilícitamente el Instituto Electoral del Estado.

Integrantes del Partido de la Revolución Democrática, aseguran que en las 47 casillas no se les permitió el acceso a sus representantes de casillas bajo el pretexto de no estar acreditados, aunque si lo estaban por lo que estas inconsistencias las estarían avalando ilícitamente el Instituto Electoral del Estado.



El gas tiene a partir de ayer un alza histórica en Puebla, pues de un día para otro un cilindro de 20 kilos cuesta 17 pesos más que la semana pasada, el aumento más grande desde que el gobierno federal comenzó a fijar "topes" a los precios en agosto del año pasado.

La Comisión Reguladora de Energía publicó el sábado las tarifas que estarán vigentes del 6 al 12 de marzo en las seis regiones en las que dividió al estado.

De manera general, el kilo de gas se comercializa en 24.52 pesos en promedio, así que un tanque de 20 kilos cuesta en promedio 490 pesos desde ayer, cuando el sábado costaba 472.2 pesos promedio.

Los precios por tanque en las seis regiones del estado oscilan entre los 448 a los 511.4 pesos. La región 101 es la que tiene el precio más alto, ya que el kilo de gas vale 25.57 pesos, así que un cilindro de 20 kilos se vende hasta en 511.4 pesos.



Un Juez de Control liberó al ex subsecretario de Medio Ambiente. La decisión la tomó el sábado durante una audiencia, donde señaló que no tenía pruebas suficientes para acusar a Juan Carlos

Fernández Jasso por el delito de peculado. El ex funcionario fue señalado por estar relacionado con anomalías en un relleno sanitario a su paso por la subsecretaría de Medio Ambiente en la era marinista.

Su detención fue la segunda contra un ex funcionario, en menos de 24 horas detuvieron a Guillermo Aréchiga, ex secretario de Movilidad y Transporte, quien el viernes fue enviado al Penal de San Miguel por la venta de concesiones del transporte público.

## CELEBRA RECTORA LILIA CEDILLO ENTREGA DE CERTIFICACIONES ISO 9001-2015 A LA FACULTAD DE ADMINISTRACIÓN

Fueron otorgadas por organismos internacionales como reconocimiento a la calidad en los procesos y servicios que brindan a estudiantes



Gracias a sus sistemas de gestión de calidad, implementados en diversos procesos y servicios que brindan a los estudiantes, la Facultad de Administración de la BUAP recibió de manos de la Rectora Lilia Cedillo Ramírez las certificaciones LSQA, Quality Austria y el Certificado Internacional, de conformidad con la norma ISO 9001-2015, con lo cual se demuestra el trabajo y esfuerzo de directivos, docentes y administrativos de esta unidad académica.

Luego de recibir estos reconocimientos por parte de Viene Janeth Madin Gómez, representante de la firma LSQA en México, la Rectora de la BUAP hizo entrega de los mismos al

director de la Facultad de Administración, José Aurelio Cruz de los Ángeles, a quien expresó su beneplácito por estos logros, producto del trabajo colaborativo.

"Estos reconocimientos a la calidad no se dan de manera fortuita, son producto de un trabajo colegiado, en equipo, desarrollado en los últimos años. Me da mucho gusto constatar cómo la mejora continua no es un eslogan, sino una forma del quehacer cotidiano en esta facultad, donde se demuestra el compromiso y la responsabilidad de todos sus miembros", planteó.

La doctora Cedillo manifestó su interés de seguir acompañando a la comunidad de esta unidad académica en sus procesos y crecimiento, pues recordó que siempre hay nuevas metas por cumplir y es necesario seguir esforzándose para desempeñar la principal encomienda que tiene la institución: la formación de recursos humanos de alto perfil.

El doctor José Aurelio Cruz agradeció el apoyo de la Rectora Lilia Cedillo y de su equipo de trabajo, y subrayó su compromiso de impulsar la innovación y el emprendimiento con actividades que propicien en la comunidad universitaria el interés por renovar y crear empresas.

Explicó que la evaluación a la que se sometieron por parte de la firma LSQA abarca un periodo de tres años, durante el cual se realizaron auditorías a diferentes áreas, como las secretarías académica, administrativa y de investigación y estudios de posgrado.



### MAURICIO KURI SE REÚNE CON MIKEL ARRIOLA Y GABRIEL SOLARES TRAS VIOLENCIA EN EL QUERÉTARO-ATLAS

Tras la cita con Mikel Arriola y Gabriel Solares el gobernador Mauricio Kuri reiteró que "nadie quedará impune" por la violencia en el Querétaro-Atlas

### POR TENTATIVA DE HOMICIDIO, LA INVESTIGACIÓN POR RIÑA EN EL CORREGIDORA DE QUERÉTARO

El gobernador Mauricio Kuri condenó la violencia durante el Querétaro-Atlas y aseguró que los responsables serán llevados ante la justicia



### MÁS DE 1.5 MILLONES DE PERSONAS HUYERON DE UCRAANIA POR INVASIÓN RUSA

En los once días de guerra en Ucrania más de 1.5 millones de personas han abandonado el país e ingresado como refugiados a países vecinos como Polonia



### HACIENDA DA ESTÍMULO FISCAL DE 100 POR CIENTO A GASOLINA MAGNA Y DIÉSEL

Para evitar el alza de precios Hacienda dará un estímulo fiscal de 100 por ciento a la gasolina Magna y el diésel y de 97 por ciento a la gasolina Premium





Fernando A.  
Crisanto

## DEL REPORTERO

## Con los niños ¡no!

Seguramente porque aún no cuentan con credencial de elector para votar, los niños mexicanos no son prioridad para la gestión federal, que lo mismo les escatima la aplicación de vacunas contra Covid, que no garantiza su mejor educación y ahora incluso decidió eliminar el Programa de Escuelas de Tiempo Completo, el cual también alimentaba a millones de ellos.

De inmediato recibió la respuesta de gobernadores, como el poblano Miguel Barbosa, quien anunció el viernes por la tarde, que su administración se hará cargo de mantenerlo vigente, para atender a más de 93 mil beneficiarios director.

La Secretaría de Educación Pública dio por terminado el Programa la semana pasada y hasta ayer 13 entidades tomaron la iniciativa de financiarlo con recursos propios.

Señalaron que no dejarán a miles de niños beneficiarios sin educación, alimentación y asesoría académica, por lo que asumirán el gasto o revisarán sus finanzas para saber el porcentaje de apoyo que sostendrán. San Luis Potosí es uno de los que mantendrá el programa de manera total luego de que su gobernador, Ricardo Gallardo Cardona, calificó de "mala" la determinación de la SEP, pues afecta sobre todo a niños y adolescentes de zonas marginadas.

En la Ciudad de México, la jefa de Gobierno, Claudia Sheinbaum, afirmó que seguirá operando con recursos propios y que están en pláticas con la Autoridad Educativa Federal y la SEP para mantener el servicio. El Estado de México, Puebla, Querétaro, Yucatán, Chihuahua, Nuevo León y Guanajuato anunciaron que no dejarán desprotegidos a los alumnos, principalmente en zonas marginadas, y Colima desarrolló su propio plan para hacer frente a la situación.

Baja California buscará el apoyo de los programas federales de Bienestar Social para garantizar las 900 escuelas que operan en tiempo completo, e igual que Michoacán revisa su presupuesto.

Puebla mantendrá Escuelas de Tiempo Completo, el gobierno del estado asumirá costo. Nuevos proyectos Puebla se sumó a la petición de reconsiderar la cancelación del programa. Miguel Barbosa, confió en que el gobierno federal implementará una medida similar para reponer su funcionamiento. Consideró que las autoridades no pueden ser "insensibles"

ante la necesidad de varios padres de familia para que sus hijos estudien tiempo completo y anunció que asumirá el costo de mantenerlo vigente a nivel estatal.

José María Hernández Manríquez, director de Educación Básica de Baja California Sur, reveló que el programa no desaparecerá, pero ahora se llamará La escuela es nuestra. El funcionario dijo que el recurso que estaba destinado a las escuelas de tiempo completo sigue vigente, pero se va a manejar con nuevas reglas de operación que contemplan otros rubros que se operaban en el ya cancelado. Tamaulipas abundó en la incorporación de nuevos programas para sustituir el beneficio. El secretario de Educación, Mario Gómez Monroy, destacó que ahora la Federación quiere que el estado ponga 50 por ciento de recursos. En Colima establecieron su propio programa. El secretario de Educación y Cultura, Adolfo Núñez González, explicó que en sustitución se abrieron de nuevo turnos vespertinos. "Los maestros que cumplían dentro de un mismo plantel educativo su doble turno, porque tiene doble plaza, se reubicaron, se reabrieron turnos vespertinos".

Mientras que Coahuila, Veracruz, Zacatecas y Aguascalientes no han emitido una postura al respecto y en Quintana Roo el secretario general del Sindicato Nacional de Trabajadores de la Educación (SNTE), Fermín Pérez Hernández, estimó que también se verá afectado el salario de 3 mil docentes que impartían clases bajo esta modalidad.

El cese del programa preocupó a los padres que por sus jornadas de trabajo se apoyaban en el horario escolar extendido para asegurar un cuidado óptimo de sus hijos.

Aunque la pandemia rompió con los protocolos de este servicio, confiaban en que en el retorno a la normalidad lo reanudarían.

La cancelación del programa no solo truncó las actividades escolares para miles de niños, sino también los planes de vida que cientos de mamás solteras que no pueden ejercer sus profesiones con la reducción de su estancia en las escuelas.

Valdría la pena recordar que es importante que el gobierno federal tome en cuenta el clamor social: ¡con los niños, no!

DE LAS ANÉCDOTAS  
QUE SE CUENTAN

La novela de Lozoya. Todo parecía ir a la perfección en la comedia de situaciones entre Emilio Lozoya Austin, el fiscal Alejandro Gertz Manero y el presidente López Obrador.

Lozoya convidaba migajas a sabiendas de que no podría entregar algo más, pero hay que admitir que sabía venderse muy bien ante el fiscal.

Pero llegó un mal día en que decidió ir a cenar a un restaurante elegante, con su novia y acompañado de los dueños de un emporio de bebidas en México y Estados Unidos. Y de la nada llegó una de sus mayores enemigas, armada con una cámara. De colocar las imágenes en las redes sociales a que llegara su ruina, apenas hubo un parpadeo.

La Fiscalía General de la República presentó ante el juez la imputación formal contra Lozoya Austin, para quien pidió una pena de 46.5 años de prisión y 21.3 años de cárcel para su señora madre, Gilda Susana Austin.

Por si había dudas de que en Palacio Nacional ya no goza de simpatías, la fiscalía solicitó que, a Lozoya y a la señora Austin se les imponga la reparación del daño por 6.3 millones de dólares, incluyendo la incautación de la conocida residencia en Lomas de Bezares, en la Ciudad de México y un departamento en Ixtapa Zihuatanejo, Guerrero.

En el escrito, la fiscalía da a entender claramente que el problema es contra Lozoya, no contra Enrique Peña Nieto ni Luis Videgaray. Los abogados de Lozoya respondieron que está dispuesto a presentar pruebas contra el expresidente y el exsecretario de Hacienda. Puede especularse que la paciencia palaciega se terminó para Lozoya, considerando que fueron meses y meses los que se le dieron para que revelara toda suerte de pruebas que metieran en prisión a Peña Nieto, pero no entregó nada, salvo una convicción: no había pruebas contra el expresidente en la chistera del exdirector de Pemex.

Con todo, aún puede aparecer el Criterio de Oportunidad. O, del oportunismo, aunque el fiscal Gertz ya no meterá las manos por él. Su plazo se agotó.

fcrisanto00@yahoo.com.mx

Twitter @fercrisanto

Facebook: Fernando Alberto Crisanto

## Lamentable el desprecio a la vida en México y el mundo, dice el arzobispo de Puebla



SÁNCHEZ ESPINOSA HIZO UN LLAMADO A MANTENER EL CUIDADO DE LA VIDA Y CON ELLO UN COMPORTAMIENTO SOCIAL QUE PERMITA UNA BUENA CONVIVENCIA ENTRE LOS SERES HUMANOS. FOTO: ENFOQUE

Puebla, Pue. Durante el primer domingo de Cuaresma el arzobispo Víctor Sánchez Espinosa, lamentó el desprecio a la vida y el incremento de la violencia y de guerra que se vive en la actualidad, como la que se vivió en el estadio de fútbol en Querétaro, donde hubo enfrentamiento

entre aficionados que dejaron decenas de heridos y varios muertos.

Lamentó los escenarios de odio y muerte que se están viviendo tanto a nivel internacional como en el local, que están llenos de crimen que buscan el poder y el dominio, con pugnas y guerras que buscan postrarse ante el maligno, que tributan ofrendas de dolor, llanto y sangre de inocentes.

El prelado, también pidió por el periodista asesinado en Fresnillo, Zacatecas, Juan Carlos Muñiz, por las mujeres asesinadas y los desaparecidos encontrados sin vida, por lo que enfatizó que se debe luchar contra las tentaciones de enemigo, por lo que dijo que hay que aplicar la oración, sacrificio y limosna, es decir las obras de caridad en favor de los más necesitados.

Sánchez Espinosa hizo un llamado a mantener el cuidado de la vida y con ello un comportamiento social que permita una buena convivencia entre los seres humanos.

Para concluir, el prelado confió en que sigan teniendo fortaleza para enfrentar los retos de estos tiempos, y que aprovechemos estos días de cuaresma para llegar dispuestos para celebrar las fiestas de la Pascua.

● ALMA MÉNDEZ

### GAS LP. A 448 PESOS EL CILINDRO DE 20 KG EN PUEBLA Y ZONA CONURBADA

Puebla, Pue. Del domingo 6 al 12 de marzo, el precio del cilindro de gas LP será de 448 pesos, de 22.40 pesos por kilogramo y el litro tendrá un precio máximo de 12.10 pesos en Puebla Capital y en la zona metropolitana, informó la Comisión Reguladora de Energía (CRE).

La región 101 integrada por municipios: Francisco Z. Mena, Pantepec y Venustiano Carranza, donde el kilogramo alcanzará los 25.57 pesos y 13.81 pesos por litro.

Para el caso de la región 102 con municipios como Pahuatlán, Huauchinango, Cuetzalan, Chignahuapan, Tetela de Ocampo, Coatepec, Aquixtla, Honey, Oriental, Libres, Hueytamalco el precio por kilogramo se fijó en 24.32 pesos y por litro en 13.13 pesos.

En los municipios como: Acatlán, Cuapixtla, Chietla, Chinantla, Huehuetlán, Izúcar de Matamoros, Tepeojuma, Tepexi y Tulcingo, el precio máximo por kilogramo de gas LP será de 24.70 pesos y de 13.34 pesos por litro. Mientras que en la región 110 que integra a localidades como Chalchicomula de Sesma, Palmar de Bravo, Quecholac, Tecamachalco, Tlachichuca, Esperanza, el kilo de gas LP se fijó en 25.27 pesos y 13.65 pesos por litro.

Para la región 114, que comprende zonas de Tehuacán, Ajalpan, Cañada Morelos, San Gabriel Chilac, Tlacotepec, Vicente Guerrero, Zapotitlán, Xochitlán aplicará un precio de 24.91 pesos por kilo y por litro de 13.45 pesos.



# Cabildo impulsa valores con Festival de la Familia

Puebla, Pue.- Más de mil 200 personas asistieron a la Laguna de Chapulco durante el Festival de la Familia, evento organizado por el Ayuntamiento de Puebla, a través del Sistema Municipal DIF, donde se realizaron dinámicas basadas en valores.

Al lugar se dieron cita, niñas, niños, adolescentes y adultos mayores, quienes participaron en un circuito de ocho zonas con actividades lúdico-recreativas.

Entre las dinámicas que impulsaron están:

Elaboración de diplomas para resaltar las cualidades y virtudes de cada integrante de la familia

Dinámica de lectura de etiquetas en productos alimenticios para reflexionar sobre la salud nutricional

Ralis familiares para fomentar el trabajo en equipo

Memorama y Lotería familiar gigante para propiciar la comunicación asertiva y



la escucha activa

Programa artístico organizado por el Instituto Municipal de Arte y Cultura (IMACP)

Cabe resaltar que, para el festival contribuyeron la realización del Festival fue-

ron la Secretaría de Igualdad Sustantiva de Género, el Instituto Municipal de la Juventud, la Coordinación de las Regidurías, el Instituto Municipal del Deporte y la Secretaría de Economía y Turismo. ● REDACCIÓN

CIUDAD

5

LUNES

07.3.2022

@diariopuntual

www.diariopuntual.com

## Inscripciones abiertas para participar en el desfile del 5 de mayo

Puebla, Pue. La Secretaría de Educación Pública (SEP) emitió una convocatoria para que puedan participar instituciones públicas y privadas del estado en el Desfile Cívico-Militar, que se llevará a cabo el próximo jueves 5 de mayo, la fecha límite de inscripción será el 15 de marzo.

Para conmemorar el 160 Aniversario de la Batalla del 5 de Mayo los interesados en participar deberán ingresar a <http://sep.puebla.gob.mx/index.php/component/k2/content/convocatoria>, y deben ser de escuelas de nivel secundaria, bachillerato y superior, donde podrán consultar los requisitos, tendrán como fecha límite de inscripción el 15 de marzo; y deberán enviar su solicitud al correo: [5demayo2022@seppue.gob.mx](mailto:5demayo2022@seppue.gob.mx).

El lema de la parada cívica de este año será: "¡Por la defensa actual de la soberanía nacional!", con base en ello las temáticas son: el contexto, previo a la guerra; la batalla, lucha solidaria y el fin del enfrentamiento.

Cabe mencionar que el comité organizador propone que, las y los estudiantes reutilicen materiales que hayan usado en eventos anteriores, reducir el consumo de artículos para el desfile y reciclar insumos útiles, esto como base de los principios de austeridad en beneficio de la economía de las familias poblanas. ● ALMA MÉNDEZ



## UPAEP SE SUMA A UN DÍA SIN NOSOTRAS; AUSENTES NO REQUERIRÁN JUSTIFICANTE



Puebla, Pue.- La Universidad Popular Autónoma del Estado de Puebla (Upaep), se sumará a la convocatoria nacional "Un Día Sin Nosotras", que se realizará el próximo 9 de marzo, por lo que aseguró

que las mujeres que decidan ausentarse no requerirán justificar su inasistencia.

Vía su cuenta oficial de Twitter la institución aseguró que apoyan la iniciativa de promover el compromiso por salva-

guardar la vida y la seguridad de todas las mujeres entre ellas, es por ello que realizaron el sistema de integridad el cual promueve la dignidad de las personas que forman parte de la comunidad, su protección y su inclusión, en un marco de fraternidad y respeto al medio ambiente y donde se pueden denunciar las conductas contrarias a los valores de la Upaep, mediante los buzones de denuncia que se pueden encontrar en la página web de la universidad, en el acceso de "estudiantes" o "colaboradores"; o bien en la App.

Es por ello que se dijo promoverán la protección y defensa de la dignidad humana de cualquier maltrato, abuso o acoso.

Asimismo, animó a sumarse durante todo marzo a las actividades de mujeres, para destacar la contribución femenina y para recordar que la defensa plena de las mujeres "Es una deuda pendiente, una construcción en la cual todos debemos implicarnos", por lo que se podrá buscar más información en: [upapep.mx/mujeres](http://upapep.mx/mujeres). ● ALMA MÉNDEZ

## Reanudarán servicios el Área de Servicios Escolares de la Udlap

**En tanto que los estudiantes que se encuentran inscritos en el presente periodo recibirán su credencial institucional, donde no se necesitará agendar cita.**

Puebla, Pue.- La Universidad de las Américas Puebla (Udlap), dio a conocer que, a partir de este lunes 7 de marzo se reanuda el Área de Servicios Escolares reanuda sus servicios de manera presencial, por lo que estudiantes que necesiten resellar su credencial de los periodos de otoño 2020 primavera 2021 y otoño 2021 y primavera 2022 que se encuentran inscritos en el presente periodo recibirán su credencial institucional.

Esto después de que la institución regresó



a actividades presenciales el lunes pasado.

Mediante un comunicado interno, di-

cha casa de estudios enfatizó que este lunes 7 de marzo habrá por única oca-

sión servicio de 9 a 17:30 horas, por lo que a partir del martes 8 de marzo el horario vuelve a la normalidad de 8:30 a 17:00 horas y la atención y seguimiento de los diferentes servicios se realizará a través de una cita que se debe agendar en [www.udlap.mx/agendatucita](http://www.udlap.mx/agendatucita) seleccionado servicios escolares.

Asimismo, se detalla que en caso de que la opción de atención presencial o virtual y los estudiantes que programaron una cita presencial para la fecha antes mencionada o fechas posteriores, se atenderá en las oficinas de servicios escolares y no en el Colegio José Gaos.

En tanto que los estudiantes que se encuentran inscritos en el presente periodo recibirán su credencial institucional, donde no se necesitará agendar cita. ● ALMA MÉNDEZ



# A la baja pacientes poblanos que requieren ventilación mecánica por Covid-19



Puebla, Pue. La ocupación de camas con ventilador va a la baja, pues de 8 nosocomios que reportan tener pacientes Covid-19 sólo uno se encuentra al 50 por ciento, se trata de la Unidad Materno Infantil que tiene el porcentaje más alto.

De acuerdo al informe del Sistema de Información de la Red IRAG de la Secretaría de Salud Federal, los siguientes nosocomios que tienen un porcentaje elevado son el Hospital General Dr

Eduardo Vázquez que tiene el 36 por ciento de ocupación de camas con ventilador.

Mientras que, el Hospital General de Zona No. 20 IMSS La Margarita tiene el 24 por ciento de ocupación, colocándose en tercer lugar, al igual que el Hospital General de Zona 15 Tehuacán.

En tanto que, el Hospital Regional Puebla tiene el 22 por ciento, el Hospital para el Niño Poblano tienen el 20 por ciento, el Hospital General de Cholula

el 15 por ciento y Hospital General de Teziutlán el 10 por ciento.

Cabe mencionar que, en el último informe la Secretaría de Salud registró 164 nuevos enfermos de Coronavirus, en Puebla, además de 5 defunciones, teniendo hay 154 mil 461 acumulados y 16 mil 977 fallecidos.

También se tienen registrados 191 pacientes hospitalizados, de los cuales 19 están graves por lo que requieren ventilación mecánica asistida. ● SILVINO CUATE

## Permitir el aborto, principal demanda este 8 DE MARZO en Puebla



Puebla, Pue. Para este 8 de marzo se tienen contempladas al menos cinco manifestaciones feministas en Puebla convocadas por los diferentes colectivos que existen.

Entre las exigencias que se realizarán son la despenalización del aborto, un reclamo que se ha manifestado en reiteradas ocasiones, pues el Congreso al ignorar esta reformas, poblanas han tenido que acudir a la Ciudad de México para abortar, hasta el años pasado se habían contabilizado mil 511 casos.

Según lo dicho por la diputada local del Partido del Trabajo (PT), Mónica Silva

Ruiz, aseguró que en el actual periodo de sesiones del Congreso de Puebla su bancada presentará su propia reforma para despenalizar la interrupción del embarazo en Puebla, modificación que será diferente a la propuesta por Morena.

Cabe recordar que, en el mes de enero del 2022, los diputados de Morena presentaron diversas reformas al Código Penal del estado para la despenalización, sin embargo aún no se han analizado, por ello la diputada Silva Ruiz descartó adherirse y presentará otro proyecto.

Aunado a esto, el documento de la Secretaría de Salud de la Ciudad de México, revela que el registro de abortos se empezó a realizar desde el 2007 y se ha mantenido hasta 2021, donde Puebla se encuentran en los primeros lugares por tener mil 511 caso de mujeres que acuden a abortar.

De acuerdo al registro, la Ciudad de México ocupa el primer lugar con más casos de Interrupción Legal del Embarazo (ILE), esto al sumar 166 mil 298.

Posteriormente se en segundo lugar el Estado de México con 65 mil 163 mujeres, continúa Puebla y después Hidalgo con mil 331. ● SILVINO CUATE



**Nosotros también queremos impulsar y que esto salga a la brevedad, y queremos llegar al proceso de discusión con una amplia mayoría que nos permita garantizar que vamos a legalizar el aborto”, expresó.**

## CARRERA DE LA MUJER, EJEMPLO PARA LA JUVENTUD

Puebla, Pue. El presidente municipal Eduardo Rivera Pérez encabezó el arranque de la Carrera de la Mujer, al igual que su esposa Liliana Ortiz presidenta del DIF municipal de Puebla.

Felicitó a todas las participantes y dijo que el deporte en la vida personal es indispensable para conservar una buena salud mental y física.

“Estamos muy contentos de esta gran participación de todas y cada una de ustedes, quiero también agradecer al equipo del gobierno municipal (...) es muy importante que sigamos haciendo deporte”, dijo.

De igual modo, reconoció a las personas que hacen un gran desempeño durante la carrera, pues dijo que es increíble el tiempo en el que recorren la distancia marcada.

“Es impresionante la cantidad de minutos, el récord que hacen, el tiempo tan corto en los 5, 10 kilómetros, y nos sentimos muy orgullosos, de que en Puebla podemos hacer este deporte y que que pueden participar en paz todas las poblanas y poblanos”, expresó.

El alcalde señaló que la carrera de la mujer debe ser un ejemplo para los poblanos, ya que dejan una mejor ejemplo para la juventud.

“Todos los días, todos los años, todos los minutos siempre estén las mujeres presentes en nuestra vidas inspirando y por supuesto siendo el ejemplo para seguir adelante”, dijo.

● SILVINO CUATE



**THE HAPPIEST HOUSES CLEANING**

SERVICIO DE LIMPIEZA RESIDENCIAL EN PUEBLA

**27 AÑOS DE EXPERIENCIA**  
ATENCIÓN DE SUS PROPIETARIOS  
JOSEFA ENRIQUEZ Y ANTONIO MORALES

Happiest Houses

☎ 22 27 60 51 72 ☎ 22 11 20 02 28



## SNTE CELEBRA QUE EN PUEBLA SE MANTENGAN LAS ESCUELAS DE TIEMPO COMPLETO

Puebla, Pue.- El secretario general de la sección 51 del Sindicato Nacional de Trabajadores de la Educación (SNTE) en Puebla, Jaime García Roque celebró la decisión del gobierno estatal para apoyar y mantener el Programa de Escuelas de Tiempo Completo (PETC).

Cabe mencionar que en Puebla operan 661 Escuelas de Tiempo Completo, las cuales, cuentan con una matrícula de 93 mil 902 estudiantes; además, trabajan tres mil 406 docentes y en el ciclo escolar pasado recibieron 173.6 millones de pesos.

Jaime García recordó que el PETC opera entre seis y ocho horas en preescolares y primarias generales e indígenas, telesecundarias, secundarias técnicas, Centros de Atención Múltiple (CAM's) y escuelas multigrado donde estudian alumnos en situación de vulnerabilidad o en contextos de riesgo social, y presentan altos índices de deserción escolar.

Precisó que dicho programa brinda apoyo con servicio alimentario a las y los alumnos y otorga un beneficio económico extra a los docentes, entre ellos hablantes de lenguas indígenas, así como personal de apoyo, además de que busca promover un mejor aprovechamiento del tiempo disponible, generar un mayor desempeño académico y el desarrollo de actividades relacionadas con el conocimiento del civismo, humanidades, ciencia y tecnología, artes, música, educación física y la protección al medio ambiente.

Es importante señalar que fue el pasado 28 de febrero, cuando la Secretaría de Educación Pública (SEP) a nivel federal publicó, a través del Diario Oficial de la Federación (DOF), el Acuerdo número 05/02/22 por el que se emiten las Reglas de Operación del Programa la Escuela es Nuestra para el ejercicio fiscal 2022, en el que no se contempla la continuidad del programa Escuelas de tiempo completo.

● ALMA MÉNDEZ



# INE y el IEE hicieron un llamado a Miahuatlán, Teotlalco y Tlahuapan no manchar las elecciones



Puebla, Pue. El vocal ejecutivo de la Junta Local del Instituto Nacional Electoral (INE), Marcos Rodríguez del Castillo y consejeros hicieron un llamado preciso a partidos políticos y sus representantes a mantener el desarrollo de la elección extraordinaria de San José Miahuatlán, Teotlalco y Santa Rita Tlahuapan de manera pacífica y para este último municipio, a respetar el acuerdo de civilidad que se hizo previo a este ejercicio.

Durante la instalación de la sesión permanente para dar el seguimiento puntual al desarrollo de la Jornada, se reportó que al corte de las 8:50 que no había contratiempos en la instalación de casillas.

En el Distrito 04 con cabecera en Ajalpan se habían instalado 15 de 17 casillas, en el Distrito 05 de San Martín Texmelucan, 12 de 47 casillas y en el Distrito 14 de Acatlán de Osorio, se concluyó con la instalación de 6 de 6 casillas.

En este sentido, convocaron a las autoridades locales a vigilar la seguridad desde la instalación hasta el cierre y retiro de las casillas para garantizar la entrega de los paquetes electorales.

Informó que para este domingo la instalación de casillas en Miahuatlán son 17, para Teotlalco con 6 casillas, y 47 en Santa Rita Tlahuapan, para que más de 40 mil ciudadanos puedan votar sin contratiempo al cargo de presidente municipal.

Reiteró que la realización de este tipo de ejercicios, como la elección ordinaria del 6 de junio del 2021, no han sido motivo de contagio, propagación o incremento entre la población del SARS-CO-V-2 (Coronavirus) por lo que se dispuso llevar a cabo este proceso electoral.

El titular del INE llamó a los más de 40 mil lugareños, a salir y participar en las votaciones en las casillas que les corresponden, a fin de tener como resultado la elección transparente de quienes sean elegidos como cabezas de estos tres Ayuntamientos por el periodo de tres años.

Los diferentes consejeros pidieron hacer una reflexión de lo que origina tener este proceso extraordinario, por lo que llamaron a los representantes de partidos políticos y a los mismos institutos políticos a tratar de mantener a lo largo del día y conclusión del ejercicio, unas votaciones en calma y de forma pacífica.

### LLAMADO DEL IEE

Asimismo, en Puebla, el consejero presidente del Instituto Electoral Estatal (IEE), Miguel Ángel García Onofre, convocó a todos los partidos políticos a evitar que los cómputos municipales como parte de la elección extraordinaria se vean manchados por algún acto fuera de la ley.

De manera generalizada los consejeros, Sofía Marisol Martínez Gorbea, Miguel

Ángel Bonilla Zarragoza, Juan Carlos Rodríguez López y Susana Rivas, coincidieron que sólo los ciudadanos definirán a quienes quieren como alcaldes. Esto se dio como parte de la instalación para el inicio de las votaciones extraordinarias en estos tres municipios.

Oscar Pérez Córdoba Amador, representante del PAN ante el IEE, aprovechó su participación dentro de la sesión permanente para reprochar sobre los fantasmas antidemocráticos que hubo, agregó "aquí estamos porque alguien no hizo su chamba y alguien hizo una casa peor, por eso estamos aquí. Esto costó dinero y trabajo, y vamos a sincerarnos de una vez, (...)" .

Por su parte, la representante del PRI, Laura Elizabeth Torres Villegas, pidió no perder de vista que en el 2021 en Tlahuapan se registró la quema de paquetes electorales, mientras que en San José Miahuatlán y Teotlalco las elecciones impedidas por ciudadanos afines al Movimiento de Regeneración Nacional (Morena) y Partido del Trabajo (PT).

Reconoció el llamado que hicieron los consejeros a los representantes de partidos, pero aclaró que son fuerzas específicas las que desestabilizan las conductas, ejemplificó que para este proceso extraordinario en Teotlalco, quienes son de Morena ahora se postularon por Compromiso por Puebla (CPP). ● AURELIA NAVARRO

## Presencia policiaca en Tlahuapan, Teotlalco y Miahuatlán para evitar violencia

Puebla, Pue. Para la Jornada Electoral Extraordinaria de este domingo en los municipios de Santa Rita Tlahuapan, Teotlalco y San José Miahuatlán, la Secretaría de Seguridad Pública Estatal (SSPE) desplegó un total de 301 elementos, siendo esta última demarcación la que más presencia policial tiene con 141 uniformados.

De acuerdo a los datos que arroja el Sistema de Información de la Jornada Electoral, al corte de las 10:30 de la mañana las votaciones se mantienen en calma,

sin contratiempos de ningún tipo.

En rueda de prensa virtual, el vocal ejecutivo de la Junta Local del Instituto Nacional Electoral (INE), Marcos Rodríguez del Castillo desglosó el orden en que se mantiene el monitoreo policiaco en estas tres demarcaciones.

Para Santa Rita Tlahuapan precisó que fueron desplegados a cargo de la Policía Estatal 90 elementos, 2 camiones y 8 patrullas; de la Policía Municipal 66 elementos, 4 patrullas y 9 motopatrullas, y la Fiscalía Especializada para Delitos Electorales de la Fiscalía General del Estado (FGE) dos agentes ministeriales.

En Teotlalco fueron desplegados 8 elementos de la Policía Municipal, 70 de la Policía Estatal y 13 unidades de esta cor-

poración, así como dos agentes del ministerio público.

San José Miahuatlán, 17 policías municipales con 5 unidades, 141 de la policía estatal preventiva, 17 unidades y un camión de esta corporación.

### PARTICIPA EL C5

Elementos de la Secretaría de Seguridad Pública Estatal iniciaron los patrullajes en Santa Rita Tlahuapan, Teotlalco y San José Miahuatlán por las elecciones extraordinarias.

De igual forma se realiza un monitoreo a través de especialistas en materia de seguridad desde las oficinas del Centro de Control, Comando, Comunicación, Cómputo y Calidad conocido como C5.

Así se dio a conocer ante la petición de Christian Arellano representante de Movimiento Ciudadano (MC), para saber qué, acciones se están tomando para impedir actos de ingobernabilidad en esas tres demarcaciones.

En tanto, exhortó a los vecinos de esos tres municipios a mantener una jornada electoral ordenada, ya que tienen reportes sobre la presencia importante de ciudadanos ya en las urnas con la intención de votar.

Mientras que el representante del Partido Encuentro Solidario (PES), Gustavo García, calificó de desafinado el nivel de violencia que se ha registrado en las últimas horas en lugares donde se están desarrollando las votaciones este domingo.

● AURELIA NAVARRO



# La Cuarta Transformación es y será feminista, incluyente y revolucionaria: Ignacio Mier

Antes de que Morena llegara al poder había temas tabú que hoy se convirtieron en derechos para las mujeres, señala el coordinador de la bancada de Morena

Palacio Legislativo, 06-03-2022 (Notilegis).- El diputado Ignacio Mier Velazco, coordinador del Grupo Parlamentario de Morena, hizo un reconocimiento a las legisladoras que integran su bancada, ya que pese a todo y contra todo han defendido los ideales de la Cuarta Transformación a favor de una mejor vida, derechos y bienestar de las mujeres.

“Les quiero expresar mi amplio reconocimiento por empujar desde la Cámara de Diputados las reformas que han permitido a las mujeres una mejor calidad de vida en todos los sentidos. Pese a todo han mantenido firme el propósito de encabezar el movimiento feminista en el Congreso y compartir los cimientos de la Cuarta Transformación. Son diputadas feministas, incluyentes y revolucionarias”, señaló en un comunicado.

El diputado federal por Puebla agregó que ha sido testigo que desde la pasada Legislatura y ahora en ésta las diputadas



MIER VELAZCO SEÑALÓ QUE ES HISTÓRICO QUE UNA VEZ MÁS LA CÁMARA DE DIPUTADOS SEA PARITARIA, ES DECIR QUE HAY EL MISMO NÚMERO DE INTEGRANTES MUJERES Y DE HOMBRES. FOTO: ENFOQUE

han mantenido esa unidad para plasmar en las leyes y decretos los derechos fundamentales que permiten ahora tener un país más justo, igualitario y respetuoso de las libertades, principalmente en lo que tiene que ver con las mujeres.

Criticó que en el pasado había temas tabú donde los partidos que hoy son oposición se negaron a legislar, “tuvo que llegar el movimiento transformador de Morena para hacer realidad muchas de las demandas sociales en materia de

igualdad de género.

“De eso debemos sentirnos orgullosos, porque hemos sido consecuentes con el mandato del pueblo y con los principios que nos rigen. Antes aquí en la Cámara de Diputados se evitó en todo momento tocar temas torales que daban a la mujer más y mejores derechos, por tabúes o por consigna hacia el valiente movimiento que ellas encabezan”, dijo.

Insistió en que en esta Cuarta Transformación no solamente se lucha por esos derechos, sino también se acompaña al movimiento feminista desde la Cámara de Diputados para plasmar en las leyes y decretos lo que siempre tuvo que haber estado: igualdad sin condiciones, respeto, unidad y justicia.

Mier Velazco señaló que es histórico que una vez más la Cámara de Diputados sea paritaria, es decir que hay el mismo número de integrantes mujeres y de hombres. Eso es algo que Morena insistió en que quedara plasmado como derecho y así será en adelante.

Finalmente, se comprometió en continuar avanzando hacia la plena igualdad y fortalecer el ejercicio de los derechos políticos de las mujeres. ● REDACCIÓN

## SIN INCIDENTES GRAVES, CONCLUYE PROCESO ELECTORAL EN MIAHUATLÁN, TEOTLALCO Y TLAHUAPAN



Puebla, Pue- Al concluir el tiempo reglamentario para que ciudadanos acudieran a votar por alguno de los 16 candidatos que buscaron el cargo de alcaldes de San José Miahuatlán, Teotlalco y Santa Rita Tlahuapan, solo en este tercer municipio se registraron dos incidentes considerados como no graves.

Por lo anterior, el Instituto Electoral Estatal (IEE) declaró que a las 18:00 horas el cierre de las 70 casillas instaladas para la Jornada Electoral del proceso extraordinario concluyó sin altercados, esto tras haber tenido una afluencia de mínima a moderada de votantes, sin alteraciones de gravedad, pero con incidentes menores.

César Huerta Méndez, secretario ejecutivo del IEE desglosó que en el Distrito local 07 de Santa Rita Tlahuapan en la junta

auxiliar de San Miguel Tianguistenco en la sección 2245 contigua dos, solo un elector votó sin contar con credencial, y tampoco figuró en la lista nominal.

Mientras que, en el mismo punto, pero en la contigua tres se registró la suspensión temporal de la votación por otras causas, mismas que el instituto no reveló, no obstante, confirmó que los representantes de Morena y PT exigieron votar con agresividad antes que los mismos electores, al final respetaron el orden.

De este señalamiento, el representante del partido de Morena, Alfonso Javier Bermúdez defendió que no se tenía otro motivo más que hacer lo que tradicionalmente se permite, que “las representaciones de los partidos políticos, sí están en su derecho de votar primero y es una postura

que durante años se ha asumido, uno para verificar que los materiales electorales funcionan y dar certeza en la tinta indeleble”.

Los Distritos locales 22 de Teotlalco y Distrito local 26 de San José Miahuatlán no se registraron incidentes de ningún tipo. Enseguida, Javier Bermúdez reportó que en Tlahuapan donde participan como fuerza política, grupos de ciudadanos se están apersonando en la zona, por lo que pidió vigilar lo que estaba aconteciendo al cierre de las casillas, para prever cualquier situación sobre el resguardo y traslado de paquetes electorales.

Oscar Pérez Córdoba representante propietario del PAN, acusó que personas ajenas –medios de comunicación- estaba tomando fotografías de los posibles resultados en Miahuatlán, situación que considero está fuera de lo permitido. ● AURELIA NAVARRO

## En Huejotzingo, inauguran Centro de Distribución de Medicamentos

Puebla, Pue- La compañía Pharma TyCSa inauguró su nuevo Centro de Distribución de Medicamentos (Cedis) en Huejotzingo, Puebla, con una inversión superior a los 30 millones de pesos surtirá directamente a más de 10 entidades del país, instituciones federales como IMSS, Issste, Sedena, Insabi y organizaciones descentralizados del ramo.

Además, de abastecer a los servicios de salud del estado de Puebla, se posicionará como el almacén más importante en el sureste del país.

Cabe resaltar que, el almacén cuenta con diez mil metros cuadrados de almacenamiento, cuatro mil 855 posiciones de pallet en rack para medicamento seco, cámara fría con precámara para etiquetado y acondicionamiento, más de 29 unidades para distribución y su propio laboratorio de metrología.

El Cedis Huejotzingo cuenta con tecnología de punta como el sistema de control de inventarios, mediante el cual se mantiene la trazabilidad desde el ingreso del producto, posicionamiento, almacenamiento, surtido, verificación de calidad, embarques y entrega final.

Entre los servicios ofrecidos directamente por el Centro de Distribución está el Servicio Integral de Administración de Inventarios que consiste en la recepción de medicamento propiedad del cliente desde su almacén, operación logística, distribución y hasta la dispensación de medicamentos.

En la inauguración, el director general de Pharma TyCSa, Roberto Patrick Troop Díaz, destacó la inversión y posicionamiento de las nuevas instalaciones, ante representantes de laboratorios nacionales, internacionales. ● REDACCIÓN



**Mantente bien informado**

**[www.diariopuntual.com](http://www.diariopuntual.com)**

**y síguenos**



**@diariopuntual**

**92,6 K  
de seguidores**





# Tres ventajas del cerebro de la mujer en la vida cotidiana

EL CUERPO CALLOSO DEL CEREBRO, QUE ACTÚA COMO PUENTE ENTRE LOS HEMISFERIOS CEREBRALES, ESTÁ MÁS DESARROLLADO EN LA MUJER QUE EN EL HOMBRE.

POR JOSELYN QUINTERO / @JOSELYN\_QV

Seguramente a más de un lector le ha sucedido: él no sabe dónde está algo que compró hace unas semanas atrás, y ella tiene la ubicación exacta, lo busca y se lo da. Esta tendencia de saber dónde están las cosas puede parecer una habilidad desarrollada, pero lo que está claro es que el cerebro de la mujer posee capacidades diferentes que agregan valor a los entornos vitales.

En esta oportunidad vamos a conocer tres elementos que definen el cerebro de una mujer, tanto en la casa como en el trabajo.

**La lectura emocional del interlocutor**

El cuerpo calloso del cerebro, que actúa como puente entre los hemisferios cerebrales, está más desarrollado en la mujer que en el hombre. Esta diferencia anatómica permite que ellas puedan hacer una lectura más integral de la comunicación con su interlocutor.

De esta forma, la mujer posee la habilidad de leer más allá de las palabras, y conectar a partir de gestos que denoten emociones. La congruencia entre la acción y la palabra es lo que efectivamente leen las mujeres en una sala de juntas cuando alguien dice que está de acuerdo con una decisión, pero su lectura corporal no la acompaña.

En casa es mucho más evidente, puesto que el entorno se presta para relajarnos emocionalmente y, con ello, mostrar más señales corporales.

## LA RESPUESTA INTUITIVA ANTE EL ESTRÉS

Los procesos mentales que nos llevan a decidir y actuar de forma rápida se generan a nivel metaconsciente en los seres humanos. En este sentido, la mujer posee una capacidad para engranar un número de opciones y procesarlo con mayor rapidez, especialmente luego de la maternidad.

Cuando la mujer está en gestación, su cerebro se prepara para manejar con habilidad la sobrevivencia de la cría, lo que produce en ciertas áreas un "apagado temporal" para dar prioridad a la función de, entre otras áreas, la amígdala cerebral asociada con la sobrevivencia. AdChoicesPUBLICIDAD

De esta forma, una mujer puede detectar peligros con mayor rapidez, y ejecutar rutinas de atención con mayor efectividad.

## LA CONSISTENCIA DE LAS ACCIONES COMERCIALES

En los estudios de neurofinanzas se realizó un estudio para comprender las habilidades de inversión de las mujeres. Se determinó que ellas se toman más tiempo para dar el paso, pero que una vez inician sus operaciones, son más consistentes a través del tiempo que los pares masculinos.

En el largo plazo se observa que, aunque los rendimientos sean similares, las mujeres realizaron menos transacciones bursátiles, generando ahorros significativos en comisiones.

La respuesta de prudencia está relacionada con el costo biológico que representa para las mujeres ciertas acciones básicas, como el apareamiento, donde la ausencia de la pareja la pondría en un nivel de riesgo significativo, dada la vulnerabilidad que representa la gestación a nivel corporal.

Como observamos, el cerebro de la mujer comprende una serie de programas que corren en automático, y que le dan en sí mismo una identidad separada de la del hombre. No se trata de competir contra él, sino de complementarse unos a los otros aportando aquello que se da de forma natural por diseño evolutivo. **N**









LUNES

07.3.2022

@diariopuntual

www.diariopuntual.com

# Volcadura en El Verde deja diez personas heridas



**El conductor que iba en estado de ebriedad, perdió el control y cayó sobre uno de sus costados, causando que las personas que viajaban en la batea resultaron lesionadas**

San Salvador El Verde, Pue.- Al menos, diez personas resultaron heridas en una volcadura de una camioneta que circula sobre la carretera a San Salvador El Verde, a la altura de la comunidad de Tlacotepec.

El percance se registró este domingo en el acceso a la comunidad de Tlacotepec, por donde circulaba la camioneta blanca Nissan Estaquitas, en la que viajaban varias personas integrantes de una familia.

Al parecer, el conductor perdió el control y cayó sobre uno de sus cos-

tados, causando que las personas que viajaban en la batea resultaron lesionadas.

Por lo que, personas que se encontraban en el sitio solicitaron el apoyo de ambulancias para el traslado de heridos a distintos hospitales de Texmelucan. El traslado de los heridos se realizó con el apoyo de la ambulancia de la región.

Por último, se dice que el conductor de la unidad volcada viajaba en aparente estado de ebriedad, pero habrán de ser las autoridades quienes lo investigarán. ● CAROLINA GALINDO

## SUS AMIGOS LO MATAN Y LUEGO LO TIRAN SOBRE CARRETERA EN IZÚCAR

Izúcar de Matamoros, Pue.- Durante la madrugada del domingo fue localizado el cuerpo sin vida de un hombre, los hechos se registraron sobre la carretera frente a la empresa Bimbo, ubicada en la junta auxiliar de San Martín Alchichica, en el municipio de Izúcar de Matamoros.

De acuerdo con los primeros reportes policíacos, la víctima fue identificada como Gregorio Huerta Ramírez de 25 años de edad, vecino de San Martín Alchichica, además, se presume que murió a causa de una pelea entre sus propios amigos, quienes lo golpearon hasta asesinarlo.

Al lugar arribaron paramédicos, sin embargo, solo confirmaron que ya no tenía signos vitales, y que presentaba signos de violencia por lo que serán los elementos de la Policía quienes inicien las investigaciones correspondientes.

Los elementos de la Fiscalía General del Estado (FGE) de Puebla realizaron las diligencias forenses correspondientes, recabaron datos con los trabajadores para el levantamiento del cadáver, junto con algunas prendas y posteriormente trasladarlo a la morgue.

● REDACCIÓN

## INE SIN REPORTE DE VIOLENCIA EN ELECCIONES EXTRAORDINARIAS EN TLAHUAPAN, TEOTLALCO Y MIAHUATLÁN

**El único reporte fue en Tlahuapan donde la primera persona intentó votar, pero no se encontraba en el registro de la lista nominal validado**

Puebla, Pue.- Durante las últimas seis horas en los municipios de Santa Rita Tlahuapan, San José Miahuatlán y Teotlalco se mantienen sin reporte de incidentes de violencia que pongan en riesgo la continuidad de las votaciones extraordinarias.

En el reporte de seguimiento a la Jornada Electoral Extraordinaria 2022, Delia Pale Tepetla, vocal de organización electoral en el Instituto Nacional Electoral (INE), reportó solo un caso en el Distrito 05 local de Santa Rita Tlahuapan.

Preciso que la primera persona que intentó votar no se encontraba en el registro de lista nominal validado por lo que tuvo que ser retirado del lugar, sin incidentes de ninguna clase.

Especificó que, en su momento, los espacios que iban a ser ocupados por los escrutadores y no llegaron, fueron sustituidos por ciudadanos, resolviendo el problema.

Confirmó que además de la presencia de Seguridad Pública, el Partido Revolucionario Institucional (PRI) reportó la permanencia de 82 representantes; el Partido Pacto Social de Integración (PSI) 69, el Partido Acción Nacional (PAN) 65 representantes.

Movimiento de Regeneración Nacional (Morena) tuvo 49; el Partido del Trabajo (PT) 45; Movimiento Ciudadano (MC) alcanzó los 41 representantes, el Partido Verde Ecologista de México (PVEM) con 23 representantes de casilla, Nueva alianza 4, y Partido Encuentro Solidario (PES) 1, y el PRD ninguno.

De lo anterior, Marcos Rodríguez del Castillo vocal ejecutivo de la Junta Local, confirmó que al último corte todo había transcurrido sin incidentes mayores o de gravedad que pusieran en riesgo la conti-



nuidad de las votaciones en las que participarán más de 40 mil lugareños.

### VOTACIONES EN TLAHUAPAN CON DENUNCIAS DE COMPRA DEL VOTO E INTIMIDACIÓN TELEFÓNICA

Bajo un fuerte dispositivo de seguridad en el que participan policías estatales, la guardia nacional y policías municipales, arrancó el proceso electoral extraordinario en el municipio de Santa Rita Tlahuapan, con el cual se busca elegir a las nuevas autoridades municipales y en el cual participan seis candidatos.

Previo al arranque de la jornada electoral, vecino de Tlahuapan, mencionaron la presunta compra de votos con la entrega de despensas, tarjetas con 500 pesos de saldo y otros supuestos apoyos.

Adicionalmente dijeron que se han recibido llamadas de intimidación desde un número de la Ciudad de México para evitar que la gente salga a votar.

El proceso arrancó con la instalación del Consejo Municipal Electoral de Tlahuapan. Con la presencia de 5 consejeros y los 8 representantes de partido, este órgano dio el banderazo de arranque donde se informó que en este municipio serán instaladas 47 casillas en las 17 secciones electorales.

Durante la sesión se hizo un llamado a los electores a que acudan a las urnas a externar su voto, teniendo un horario de

8:00 a 18:00 horas para hacerlo.

Cabe mencionar que debido a las incidencias registradas en el pasado proceso electoral que fue anulado en esta ocasión fue instalado un módulo de la Fiscalía Especializada en Delitos Electorales frente al DIF municipal de Tlahuapan.

Hasta el momento los representantes del Partido de la Revolución Democrática, apuntaron que en ninguna de las 47 casillas les han permitido el ingreso a sus representantes de casilla, hecho que consideran como una falta grave.

### PRD DENUNCIA IRREGULARIDADES EN 47 CASILLAS DE TLAHUAPAN

Santa Rita Tlahuapan, Pue.- A unas horas de que inició el proceso electoral en Tlahuapan, ya se registraron las primeras incidencias, así lo denunciaron los integrantes del Partido de la Revolución Democrática (PRD), aseguran que en las 47 casillas no se les ha permitido el acceso a los representantes de casillas bajo el pretexto de no estar acreditados.

Aunado a lo anterior, los denunciantes aseguran que sí están acreditados, por lo que estas inconsistencias las estarían avalando ilícitamente el Instituto Electoral del Estado (IEE).

Por lo que, de no corregirse en las próximas horas, están dispuestos a manifestarse con el cierre de la autopista.

● AURELIA NAVARRO / CAROLINA GALINDO

## EN IZÚCAR, JOVENCITA INTENTA QUITARSE LA VIDA Y SE CORTA LAS VENAS CON UN CÚTER

**La joven fue encontrada sobre la carretera a Oaxaca en un charco de sangre, luego de que intentara quitarse la vida**

Izúcar de Matamoros, Pue.- Con lesiones, una estudiante de bachillerato fue auxiliada por personal del Servicio de Emergencias Médicas, sobre la carretera a Oaxaca, luego de que presuntamente intentara suicidarse cortándose las venas de las muñecas.

Los hechos se registraron al filo de las 16:30 horas del pasado sábado, a unos metros de la Plaza Ganadera y escasos metros de la entrada principal al Barrio de Los Reyes, que la joven fue auxiliada por paramédicos del grupo SUMA, pues aparentemente se estaba desangrando.

De acuerdo con información que ha trascendido de manera extraoficial se sabe que la joven se cortó con un cúter, mismo se encontraba en el lugar donde fue encontrada, sobre su identidad aún se desconoce y fue hallada en un charco de sangre. ● URIEL MENDOZA



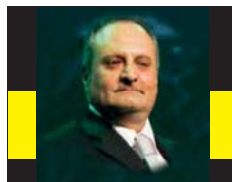

Pepe Hanan

## EN LÍNEA DEPORTIVA

### Los Ricos También Lloran

Parfraseando a la famosa novela de Televisa conocida por todos los mexicanos, nos podemos dar cuenta que una desgracia como la ocurrida el Sábado pasado en Querétaro, puso a sufrir a los más ricos de la liga encabezados por la FMF y hasta los Gobernadores de los estados de Querétaro, en la persona de Mauricio Kuri y en menor medida al de Jalisco, Enrique Alfaro, quienes tuvieron que mover todo lo que tuvieron a su alcance para tratar de bajar o minimizar el altísimo costo político que podría traerles una desgracia de tal magnitud.

La FMF con su Presidente Mikel Arriola totalmente sorprendido y hasta desorientado en un suceso en el que a decir verdad, no se le desea a nadie tener que enfrentarlo.

Un caos mediático y hasta mundial, la presión de los dueños y hombres de poder de los distintos equipos, cada quien jalando a favor de sus intereses, unos queriendo parar la liga por así convenir a sus intereses, otros tratando de minimizar daños para que la FIFA no vaya a quitar la sede del mundial 2026, otros más poniendo sus barbas a remojar pues es un hecho que este tipo de situaciones han venido creciendo en todos los frentes futbolísticos, no sólo en Querétaro o San Luis, en sedes como Puebla, en mucho menor medida, pero ya vimos cuando vino el Atlas y el León como pateaban a algunos sujetos en el piso ante la complacencia de la seguridad privada del estadio y también como algunas mallas ciclónicas eran derribadas por estos orangutanes mal llamados aficionados. En otros estadios tanto de primera división como de liga de expansión lo mismo, así es que es un problema que viene creciendo día a día y que si no se detiene de golpe y de tajo en poco tiempo y mucho antes de lo que usted, amigo lector, se imagina, será imposible

asistir con tranquilidad a cualquier estadio del país. Nos pueden ocultar cifras, maquillar, esconder cuerpos y mentir en despoblado sobre lo que ocurrió en Querétaro, el fondo del asunto no son cuántos murieron, sino cómo y por qué están sucediendo este tipo de situaciones en los estadios de fútbol de México. No son hechos aislados, no sucedieron por casualidad, que los gobiernos no se enganchen queriendo cuidarse las espaldas y sus carreras políticas, que de verdad se haga algo a fondo como sucedió en algún momento en Inglaterra con los 'Hooligans' a quienes realmente cercaron hasta que acabaron con ellos.

De verdad, más que la mentira, lastima la soberbia y la burla con la que los porristas después de cometer un crimen sigan burlándose de los caídos de manera impune, lo vemos en redes, lo vemos en vivo, lo vemos día a día y nadie hace absolutamente nada por remediarlo.

Al momento de escribir esta columna y a pesar de que los agresores salen en sus redes incluso con los tenis manchados de sangre, siguen paseándose por la calle con total impunidad y eso de verdad, eso, si lastima

a los aficionados al fútbol y a la sociedad en general.

#### LA FRANJA ES DE VERDAD

En tema futbolístico, seré breve, los Camotereros dejaron de ser la sorpresa del torneo y se convirtieron en una agradable realidad.

Pasearon al Cruz Azul en el mismísimo Estadio Azteca y lo derrotaron jugando buen fútbol tres goles por uno, con lo que confirman que son serios, muy serios candidatos al título.



Los que para variar dieron la nota fueron Ali Baba y los 40 ladrones comandados por Ro(b)a quienes, valiéndoles un comino que les hayan bajado su twitter contra el América burlándose por el temblor, se volvieron a ir VTP a CDMX al Estadio Azteca a echarse sus cervezas y promoverse en redes.

Poco después de la fotografía que presento, la tuvieron que bajar cuando les volvieron a decir que fueran un poco empáticos con lo que acababa de pasar en Querétaro. Ellos tomaban cerveza y nuestro 'Hobbit' Ro(b)a se dejaba consentir, tal y como lo muestra la imagen. Veremos si se reanuda la próxima jornada, donde los de Larcamón visitarán al San Luis ante el que irán por otra victoria para llegar a lo que nunca imaginamos: 24 puntos de 30 disputados, ojalá y así sea. Nosotros como siempre seguiremos en línea Hasta la próxima. Twitter@pepehanan



## INVERNADERO DE JITOMATE QUE APOYA GCM BENEFICIA A 54 FAMILIAS EN XALTIPANAPA

**XALTIPANAPA, TEPEYAHUALCO, PUEBLA.-** El proyecto de un invernadero en la telesecundaria "Cantona", de la comunidad de Xaltipanapa, en Tepeyahualco, es un sueño cumplido para los estudiantes, maestros y más de 54 familias que son parte de la comunidad.

La idea fue de Gabriel, uno de los padres de familia que, con apoyo de más familias y del ayuntamiento local, lograron la construcción de un invernadero.

Hace unos meses, la empresa Granjas Carroll de México (GCM), les brindó asesoría técnica de expertos y apoyo económico para la primera siembra de jitomate, que alcanzó 1512 plantas. Estudiantes de la secundaria, participan en los trabajos de elaboración del sustrato, limpieza del lugar, vigilancia de planta y monitoreo de la siembra.

René Xanteno, director de la escuela, dijo que el objetivo del proyecto de invernadero de jitomate, tiene dos ideas claves, la educativa y la económica.

En el aspecto educativo, el invernadero permite a los jóvenes estudiantes hacer prácticas de matemáticas, español y ciencias, mientras que en el aspecto económico, las ganancias que se obtengan de la venta del tomate irán para la disminución de cuotas a

padres de familia y mejoramiento de equipo tecnológico.

Gabriel Carmona, presidente del comité del proyecto cuenta que cada planta aporta en promedio hasta 10 kilos de jitomate, por lo que esperan una cosecha de entre 14 y 15 toneladas de cultivos.

Para apoyar la economía de la escuela, el producto se venderá por kilo entre los habitantes de la comunidad y también se distribuirá a la venta en reja con costos que van hasta los 230 pesos. La empresa Granjas Carroll apoya este proyecto con asesoría experta de dos agrónomos, planta, semillas y fertilizantes para plagas, pero también con asesoría en ventas y comercialización.

Guadalupe tiene 14 años, dice que cuando sea grande quiere ser bióloga agropecuaria; apoyar en la labores de limpieza y vigilancia de las plantas del invernadero le ha dejado claro que su profesión será esa.

"A mí lo que más me gusta del invernadero es ver crecer las plantas, ver como ahora nos darán frutos", cuenta.

Alexis apoya en los cuidados del invernadero hasta en temporada de vacaciones: "Ver que después de tanto esfuerzo, vamos a tener nuestra primera cosecha es lindo", dice



### PRODUCCIÓN GENERARÁ RECURSOS PARA SECUNDARIA "CANTONA"

Mayra Frische, directora de la Fundación de Granjas Carroll informa que este es un ejemplo de los proyectos que se apoyan y que sirven para asegurar el alimento a las familias, y también apoyar a su economía.

La empresa ha apoyado algunos proyectos agropecuarios en 54 comunidades de Puebla y Veracruz, como la producción de hongos seta, variedades de maíz, huertos, alfalfa y forraje hidropónico.





# CDMX desplegará 3 mil policías para vigilar marcha del 8M

DE ACUERDO CON LA SSC, LAS POLICÍAS QUE VIGILEN LA MARCHA SOLO ESTARÁN EQUIPADAS CON EQUIPO DE PROTECCIÓN Y EXTINTORES.

REDACCIÓN ANIMAL POLÍTICO / CUARTOSCURO

El gobierno de la Ciudad de México anunció el despliegue de 3 mil policías “para el resguardo de la seguridad de las diversas manifestaciones que se llevarán a cabo el martes 8 de marzo con motivo del Día Internacional de la Mujer, así como de garantizar el derecho a la libre manifestación”.

Marcela Figueroa, subsecretaria de Desarrollo Institucional de la Secretaría de Seguridad Ciudadana (SSC) señaló que, de acuerdo con los protocolos establecidos, el personal policial únicamente estará equipado con casco, escudo, coderas, rodilleras y extintores.

“El despliegue de la actuación policial se basa en la Ley Nacional de Uso de la Fuerza, el protocolo de actuación policial para la protección de personas en el contexto de mani-

festaciones o reuniones, y el protocolo de actuación policial en la prevención de violencias y actos que transgreden el ejercicio de derechos durante la atención a manifestaciones y reuniones de la Ciudad de México”, detalló.

De acuerdo con Figueroa, en las manifestaciones se llevarán a cabo “encauzamientos” supervisados por la Comisión de Derechos de la Ciudad de México, “con el objetivo de evitar que personas con martillos, bombas molotov, petardos, tubos, palos y cualquier objeto que puedan poner en peligro la integridad física de las manifestantes ingresen a la misma”.

En el operativo también participarán 10 ambulancias del Escuadrón de Rescate y Urgencias Médicas, 10 motocicletas, así como 75 paramédicas y paramédicos.

“Enfatizamos, el objetivo de este despliegue de policías es el de resguardar la seguridad de las personas manifestantes, así como transeúntes, residentes y habitantes de las zonas por donde pasarán los distintos contingentes”, concluyó.

Desde el pasado viernes, cuatro días antes de la marcha convocada en la Ciudad de México con motivo del Día Internacional de la Mujer, autoridades amurallaron diversos puntos de la zona centro con vallas metálicas y agentes de la policía.

Según la convocatoria difundida por diferentes colectivos y asociaciones civiles, la cita para la movilización por el 8M se reunirá a las 15:30 horas del martes en la Victoria Alada, desde donde los diferentes contingentes marcharán con rumbo al Zócalo capitalino.



# lo de hoy

CON FERNANDO ALBERTO CRISANTO

INMEDIATEZ  
EN LA  
NOTICIA

LUNES A VIERNES  
2:00 PM



BÚSCANOS COMO  
LDH NOTICIAS



CON COBERTURA SIMULTÁNEA EN LAS  
SIGUIENTES FRECUENCIAS RADIOFÓNICAS:





## POSGRADO E INVESTIGACIÓN

### Instituto de Ciencias (Convocatorias 2022)

- Doctorado en Ciencias Ambientales
- Maestría en Ciencias Ambientales

#### Entrega de documentos:

Hasta el 06 de mayo de 2022

**Informes:** Tel. 222 2295500, ext. 7056, Edificio IC 6 planta baja, Ciudad Universitaria

#### Correo electrónico:

ciencias.ambientales@correo.buap.mx

**Página web:** <http://www.csambientales.buap.mx>

### Maestría en Educación Superior

#### (Convocatoria 2022)

**Registro de Admisión:** Hasta el 13 de mayo de 2022 disponible en el enlace:

[www.filosofia.buap.mx](http://www.filosofia.buap.mx)

**Recepción de documentos en línea:** Del 1 de febrero al 13 de mayo de 2022

**Inicio de clases:** 1 de agosto en modalidad presencial.

**Información:** Dr. Edgar Gómez Bonilla (coordinador)

Tel. 222 2 29 55 00, ext. 3530, de

lunes a viernes de 16 a 20 horas

**Correo electrónico:** [meds.ffyl@correo.buap.mx](mailto:meds.ffyl@correo.buap.mx)

**Página web:** <http://www.filosofia.buap.mx>

## DOCENCIA

### Congresos

#### I Congreso Internacional de Crítica Transcultural.

##### La crítica literaria desde Latinoamérica

25, 26 y 27 de agosto de 2022 (Posgrado en Literatura

Hispanoamericana, FFYL-BUAP)

**Informes:** [alejandropalmar@correo.buap.mx](mailto:alejandropalmar@correo.buap.mx)

### Cursos y talleres

#### La Coordinación General de Capacitación, a

través del Departamento de Capacitación y

Desarrollo de la Dirección de Recursos Humanos,

invita a todo el personal BUAP a participar en los

Cursos de Capacitación en Línea, modalidad asincrónica.

#### Consultar cursos en:

<http://www.recursoshumanos.buap.mx/?q=content/capacitacion-as%C3%ADncrona-oferta-permanente>

**Página web:** [www.recursoshumanos.buap.mx](http://www.recursoshumanos.buap.mx)

**Información:** Tel. 229 55 00, ext. 5896

#### Cursos de preparación para certificado

Facultad de Ciencias de la Computación

**Teléfono:** 2 29 55 00 ext 7200

**Correo electrónico:** [vinculacion.fcc@correo.buap.mx](mailto:vinculacion.fcc@correo.buap.mx)

**Página web:** <https://vinculacion.cs.buap.mx/>

**Formulario de Registro:** <https://forms.office.com/r/fxt44JvKc>

Enlaces en los que subirá la información: <https://www.facebook.com/VinculandoteFcc>

## ENCUENTROS

### 35 Feria Nacional del Libro FENALI BUAP 2022

Del 1 al 10 de abril

Facebook: [fenalibuap](https://www.facebook.com/fenalibuap)

**Página web:** [www.fenali.buap.mx](http://www.fenali.buap.mx)

### Coloquio Nacional de Narrativas

#### Especulativas, de lo Insólito y del Horror

27, 28 y 29 de abril de 2022

Modalidad virtual/híbrida

[coloquio.narrativas.ffyl@correo.buap.mx](mailto:coloquio.narrativas.ffyl@correo.buap.mx)

**Informes:** Facebook: [Coloquio de lo insólito](https://www.facebook.com/coloquiounarrativaespeculativa)

Instagram: [@coloquiounarrativaespeculativa](https://www.instagram.com/coloquiounarrativaespeculativa)

Inscripción sin costo

**Página web:** <https://www.facebook.com/facultadfilosofiayletras.ffyl.buap>

## Convocatorias

### Especialidad en Gestión del Riesgo y Manejo

#### de Desastres (Convocatorias 2022)

##### Registro y Entrega de Documentos:

Hasta el 13 de mayo de 2022

**Inicio de cursos:** 1 de agosto

**Informes e inscripciones:** Oficina del Posgrado (Casa

Melchor de Covarrubias, C. 4 sur 302, Centro, 72000), de

Lunes a viernes de 10 a 16 horas,

Tel. 222-229-55-00 ext. 3078.

**Correo electrónico:** [especialidad.gestiondelriesgo@viep.com.mx](mailto:especialidad.gestiondelriesgo@viep.com.mx)

**Página web:** <https://cupreder.buap.mx/>

y <https://icuap.buap.mx/>

### Facultad de Ingeniería Química

#### (Convocatorias 2022)

##### • Curso Propedéutico Verano 2022 para

##### ingresar a la Maestría en Ingeniería Química

**Registro de aspirantes:** Hasta el 22

de abril de 2022

**Propedéutico:** Del 25 de abril al 17 de junio

• **Examen de Admisión para Ingresar a**

la Maestría en Ingeniería Química

**Registro de documentos en línea:** Del 6 de mayo

al 17 de junio de 2022

**Examen de Admisión:** 23 y 24 de junio

**Inicio de semestre:** 1 de agosto

**Informes:** Dra. Esmeralda Vidal Robles, Secretaria

de Investigación y Estudios de Posgrado,

**correo:** [esmeralda.vidal@correo.buap.mx](mailto:esmeralda.vidal@correo.buap.mx)

Dra. Claudia Santacruz Vázquez, Coordinación

### Maestría en Ingeniería Química correo:

[claudia.santacruz@correo.buap.mx](mailto:claudia.santacruz@correo.buap.mx)

Tel: 222 2 29 55 00, ext. 7264

**Página web:** <http://www.ingenieriaquimica.buap.mx/maestria.html>

### Facultad de Administración(Convocatorias 2022)

#### Especialidad en Protocolo y Desarrollo de

#### Negocios en Mercados Emergentes

Hipervínculo-[https://administracion.buap.mx/siep/?q=content/Especialidad\\_PyDNME\\_Admision2022](https://administracion.buap.mx/siep/?q=content/Especialidad_PyDNME_Admision2022)

**Recepción de documentos:** Hasta el 20 de abril de 2022

**Informes:** Tel. 222 2295500, ext. 7756 y 7757, de 09:00 a

18:00 horas de lunes a viernes en la

Secretaría de Investigación y Estudios de Posgrado,

oficina 201B del edificio ADM1, Ciudad Universitaria.

#### Correo electrónico:

[posgrados.fadmon@correo.buap.mx](mailto:posgrados.fadmon@correo.buap.mx)

**Página Web:** <https://administracion.buap.mx/siep/>

### Facultad de Contaduría Pública

#### (Convocatorias 2022)

- Maestría en Administración de Negocios Global
- Maestría en Gestión Organizacional
- Maestría en Tributación

#### Recepción de documentos:

Hasta el 26 de marzo de 2022

**Inicio de cursos:** 1 de agosto de 2022

**Informes:** Tel. 222 2295500, ext. 7682, de 09:00 a 17:00

horas de lunes a viernes y sábados de 9:00 a

14:00 hrs. Facultad de Contaduría Pública, Boulevard

Carlos Camacho Espíritu número 70 (Frente a la Arena

BUAP) en la sala 205 del edificio FCP-2 en el

primer piso.

#### Correo electrónico:

[posgrado.fcp@correo.buap.mx](mailto:posgrado.fcp@correo.buap.mx)

### Especialidad en Antropología de la Alimentación

#### (Convocatoria 2022)- Facultad de Filosofía y Letras

##### Recepción de documentos:

Hasta el 31 de marzo de 2022

**Registro:** [www.filosofia.buap.mx](http://www.filosofia.buap.mx)

**Inicio de cursos:** 1 de agosto de 2022

**Informes:** Mtra. Laura Urizar Pastor (Coordinadora),

Av. San Claudio y 24 sur, Edificio FIL 1, C.U, Col.

San Manuel.Tel. 222 2 29 55 00, ext. 5490, de 9 a 13

y de 15 a 17 horas.

#### Correo electrónico:

[antropologia.alimentacion.ffyl@correo.buap.mx](mailto:antropologia.alimentacion.ffyl@correo.buap.mx)

### Facultad de Enfermería

#### (Convocatorias 2022)

##### • Especialidad de Enfermería

**Correo electrónico:** [cespecialidades.enfermeria@correo.buap.mx](mailto:cespecialidades.enfermeria@correo.buap.mx)

**enfermeria@correo.buap.mx**

##### • Maestría en Enfermería

**Correo electrónico:** [maestria.enfermeria@correo.buap.mx](mailto:maestria.enfermeria@correo.buap.mx)

**Recepción para el Proceso de Admisión:**

Hasta el 24 de marzo de 2022

**Inicio de cursos:** 1 de agosto de 2022

**Contacto:** Facultad de Enfermería (25 Poniente

1304, Col. Volcanes), Edificio de Posgrado

**Página web:** [www.enfermeria.buap.mx](http://www.enfermeria.buap.mx)

### Maestría en Ciencias en Manejo

#### Sostenible de Agroecosistemas

#### (Convocatoria 2022) - Instituto de Ciencias

**Inicio de cursos:** 1 de agosto de 2022

**Recepción de documentos:** Del 30 de

mayo al 3 de junio

**Informes:** Dr. Dionicio Juárez Ramón (Coordinador),

**correo:** [dionicio.juarez@correo.buap.mx](mailto:dionicio.juarez@correo.buap.mx) y

Lic. Patricia Vela Romero (Administración

del Posgrado), Tel. 222 229 55 00, ext. 1302 y

7063, **correo:** [masagro@correo.buap.mx](mailto:masagro@correo.buap.mx)

La BUAP a través del CONACYT y el Laboratorio Nacional

de Supercomputo del Sureste de México convoca a

presentar propuestas de **Proyectos**

**que Demanden el Uso de Cómputo de Alto**

**Rendimiento.**

- **Convocatoria Consorcio**

Segundo periodo – 19 de marzo al 03 de abril de 2022

- **Convocatoria Nacional**

Segundo periodo – 21 de junio al 31 de julio de 2022

**Registro en:** [registro.ins.buap.mx](http://registro.ins.buap.mx)

**Informes en el correo electrónico:** [ins@correo.buap.mx](mailto:ins@correo.buap.mx)

### Facultad de Ciencias Químicas

#### (Convocatorias 2022 y 2023)

- Doctorado en Ciencias Químicas
- Maestría en Ciencias Químicas

#### Registro al Examen de Conocimientos:

Del 18 al 20 de abril de 2022

**Informes:** Posgrado en Ciencias Químicas.

Edificio FCQ 10, Planta baja, C.U., Tel. 222

229 5500, ext. 7397, 7345 y 7344.

Horario: Lunes a viernes de 8:00 a 16:00 horas.

**Correo electrónico:** [posgrado.quimica@correo.buap.mx](mailto:posgrado.quimica@correo.buap.mx)

y [secretaria.academica.pcq@correo.buap.mx](mailto:secretaria.academica.pcq@correo.buap.mx)

**Página web:** <http://www.posgradocsq.buap.mx/>

## Conferencias

### Conferencia “El viaje interno del guerrero post.covid”

Dirigido a la comunidad universitaria

Miércoles 16 de marzo de 2022, de 11:00 a 12:30 hrs.

**Inscripciones:** [gestion.psicologiaintegral@correo.buap.mx](mailto:gestion.psicologiaintegral@correo.buap.mx)

Cupo limitado

### Conferencia “Más allá de un adiós”

Dirigido a personal académico y no académico

Inicia 08 de marzo de 2022

Duración: 6 semanas, Vía Teams

**Inscripciones:** [carmen.mondragon@correo.buap.mx](mailto:carmen.mondragon@correo.buap.mx)

Cupo limitado

### Creatividad como actitud de vida ante la pandemia

Días: Miércoles de 12:00 a 14 horas

**Inicia:** 18 de marzo, duración: 4 sesiones. Vía Teams

**Inscripciones:** [maria.figueroa@correo.buap.mx](mailto:maria.figueroa@correo.buap.mx)

Cupo limitado

## SERVICIOS DE LA DAU

### Atención al Bienestar Emocional

#### (solo estudiantes BUAP)

Agendar cita en [www.dau.buap.mx](http://www.dau.buap.mx)

Línea de emergencia de atención emocional 22 23

44 89 05 de lunes a domingo de 9:00 a 21:00 hrs.

**Responsable:** Betty Dimas Olea

[dau.bienestaremocional@correo.buap.mx](mailto:dau.bienestaremocional@correo.buap.mx)

### Programa de Atención a la Igualdad

#### (solo estudiantes BUAP)

Dirigido a estudiantes embarazadas, madres/

padres solteros en soltería; o en situaciones específicas

como discapacidad, pobreza extrema,

orfandad, pueblos originarios y comunidad LGBTTIQ.

Registrarse en [www.dau.buap.mx](http://www.dau.buap.mx)

**Responsable:** Carolina Cabrera López

[dau.atencionigualdad@correo.buap.mx](mailto:dau.atencionigualdad@correo.buap.mx)

### Ludoteca DAU

Consultar cartelera en nuestras redes sociales

**Responsable:** Elsa García Balbuena

[elsa.garcia@correo.buap.mx](mailto:elsa.garcia@correo.buap.mx)

### Promoción y Prevención a la Salud

#### (Orientación Médica, Nutricional o de

#### Activación Física) - Solo estudiantes BUAP

Agendar cita en [www.dau.buap.mx](http://www.dau.buap.mx)

**salud.dau@correo.buap.mx**

### Apoyo en Orientación Educativa

#### (Solo estudiantes BUAP)

Agendar cita en [www.dau.buap.mx](http://www.dau.buap.mx)

**Responsable:** Elsa García Balbuena

Tel: 222229 55 00 ext. 2196

**Correo electrónico:** [dau.convive@correo.buap.mx](mailto:dau.convive@correo.buap.mx)

### Pláticas y Talleres Convive

Consulta el catálogo en [www.dau.buap.mx](http://www.dau.buap.mx)

**Responsable:** Elsa García Balbuena

Tel: 222229 55 00 ext. 2196

**Correo electrónico:** [dau.convive@correo.buap.mx](mailto:dau.convive@correo.buap.mx)

## COMPLEJO CULTURAL UNIVERSITARIO

### Convocatorias

#### Talleres de Activación para el

#### Bienestar Físico y Emocional