



ESTADO / 2

**EL USO DE ANTICUERPOS MONOCLONALES DISMINUYE LA MORTALIDAD POR CÁNCER DE MAMA**

# Puntual

www.diariopuntual.com • @diariopuntual • MARTES 04.1.2022 AÑO 12 NO. 3271 • PRECIO \$5



PAG.14

EN ESPAÑOL  
**Newsweek**



**TURISMO MÉDICO:**  
ir de compras mientras esperas pasar al quirófano



MUNDO / PAG.10

ANIMAL POLÍTICO

ciudad

México



Lamento que hayan convertido la **justicia** en un circo, Robles



Fernando A. Crisanto 4



**Los criminales y sus ejecuciones**



ESTADO / PAG. 6

**INE Puebla** invitó a poblanos a participar en **consulta de revocación de mandato**



CIUDAD / PAG.4

**SEP** inicia el **regreso seguro a clases 2022** en Puebla



REGIONAL / PAG. 12

En Tochimilco **panaderos preparan la Rosca de Reyes**

► Más de 10 panaderos del municipio ya se están alistando para la elaboración de la Rosca de Reyes más grande de la región, superará los 60 metros de largo

# REPORTAN 254 CASOS DE COVID, 3 SON ÓMICRON

● Durante este fin de semana la Secretaría de Salud identificó 254 nuevos enfermos de Coronavirus y 6 muertos, actualmente hay 123 mil 745 casos positivos acumulados y 16 mil 411 fallecidos. Además, el secretario dijo que ya se identificaron tres casos de la variante Ómicron.

PAG.6, 8

## ¿DÓNDE ESTÁ EUKID?

● Durante la tarde de ayer trascendió que el panista Eukid Castañón no se encontraba en el penal de Tepexi de Rodríguez a donde fue enviado tras su detención. El portal de noticias e-consulta aseguró que sus abogados confirmaron a ese medio que el operador político del morenovalismo no se encuentra en el penal, y se especula que salió mediante un permiso irregular.

“Se especula que el panista salió del penal mediante un permiso irregular para pasar las fiestas decembrinas con su familia”, indica el medio.

Por la noche La Jornada de Oriente publicó en su portal que Castañón sí se encontraba confinado en el penal de Tepexi según “fuentes cercanas al Poder Judicial”. Se espera que esta mañana el gobierno estatal fije postura.





# Puntual

Miguel Ángel Crisanto  
DIRECTOR GENERAL

Rita Sánchez  
DIRECCIÓN REGIONAL

Dr. Rodolfo Antonio  
Pérez Ramón  
DIRECTOR JURÍDICO

Beatriz Notario  
COORDINACIÓN DE DISEÑO

REPORTEROS  
Puebla

Aurelia Navarro Niño  
Josué Guzmán Tovar  
Alma Méndez  
Silvino Cuate

San Martín Texmelucan  
Carolina Galindo

Amozoc-Tepeaca  
José Vallejo Serrano  
Octavio Sánchez Muñoz

José Manuel Sánchez Valencia  
Tecamachalco

Fernando Castro  
Ciudad Serdán

Cecilia Espinoza  
San Martín Texmelucan

Sandra Vergara  
Raúl Ortega  
Sierra Norte

Paola Aroche  
Abacum Reyes Parra  
Atlixco

Pablo Cortés Carrasco  
SISTEMAS

FOTOGRAFÍA  
Agencia ENFOQUE

ADMINISTRACIÓN  
Y VENTAS  
Ma. Rayo Morales  
Alejandro Campos

Oficinas Puebla

14 Oriente No. 2803 Col. Humboldt. Puebla, Pue.  
Teléfonos:  
222. 2963953 ó 54

Correo electrónico:  
diariopuntual@gmail.com

Certificado de Contenido EN TRÁMITE, Certificado de Licitud de Título EN TRÁMITE, Certificado de Reserva de Derechos de Autor al Uso Exclusivo del Título EN TRÁMITE  
Impreso en INTRA COMUNICACIÓN S.C. 14 Oriente No. 2803, Col. Humboldt, Puebla, Pue. Teléfono 296 39 53/54.  
Las opiniones vertidas en los artículos de colaboración son responsabilidad de sus autores. Prohibida la reproducción parcial o total del material informativo y fotográfico sin autorización expresa de Puntual, titular de todos los derechos.



Finalmente, la federación dispuso vacunas anti Covid para trabajadores de la Salud y la Educación, la de los primeros empieza hoy en Puebla. De este martes 4 al jueves 6 de enero, se llevará a cabo la vacunación con la tercera dosis de refuerzo para todo el personal de Salud, tanto de instituciones públicas como privadas. El secretario de Salud, José Antonio Martínez, señaló que la jornada de vacunación para personal médico llegará a 14 municipios del estado, donde se hayan cumplido seis meses después

de su segunda dosis o de completar su esquema de vacunación con CanSino.

Precisó que se aplicará la dosis de refuerzo AstraZeneca contra el Covid-19 en los módulos designados en cada una de las 10 jurisdicciones sanitarias, en un horario de 8:00 a 17:00 horas.

En todos los módulos de vacunación podrán acudir los trabajadores por la Salud, pero también podrán hacerlo las personas rezagadas de 18 años y más faltantes de la segunda dosis AstraZeneca. Lo mismo las mujeres embarazadas con nueve semanas de gestación y los adultos mayores de 60 años y más que requieran la aplicación de refuerzo.

Los detalles podrán consultarse en la página <https://previenecovid19.puebla.gob.mx/vacuna>, así como en las redes sociales oficiales: @SaludGobPue y Secretaría de Salud Puebla, Twitter y Facebook, respectivamente.



El diputado poblano Ignacio Mier Velazco, coordinador del Grupo Parlamentario de Morena, se declaró complacido de que una vez más el Presupuesto de Egresos de la Federación llegue a quien más lo necesita y con esto se cumpla una máxima de la Cuarta Transformación: "primero los pobres".

Destacó el trabajo que hicieron los diputados de la coalición "Juntos Hacemos Historia" para resistir a las tentaciones de la derecha de querer enfocar el presupuesto a gastos innecesarios, revivir los moches y generar despilfarro en obras inexistentes o fallidas.

Mier celebró que en este inicio de año ya se haya cumplido uno de los propósitos de Morena y el movimiento: que haya menos pobres; que reciban recursos para que no falte la alimentación; que haya servicios de salud y medicinas gratuitas, y que eso genere esperanza y felicidad para quienes durante décadas padecieron el olvido de gobiernos insensatos. Asimismo, detalló que con la aprobación del Presupuesto 2022 la pensión de adultos mayores tendrá una inversión de 150 mil millones de pesos y está garantizado que año

con año este programa tenga un incremento del 20 por ciento del monto.

Destacó que de 2018 a 2021 la pensión pasó de mil 160 pesos a 3 mil 100 pesos bimestrales y para este año será de 3 mil 850, lo que significa que durante estos tres años ha habido un incremento de 2 mil 690 pesos en el dinero que recibe la gente que más lo necesita.

También se incrementó el número de derechohabientes, al pasar de 5 millones cuando inició esta administración, y para este mes de enero 2022 el número de beneficiarios llegará a los 10.3 millones de adultos mayores con su pensión.

Mier Velazco subrayó que actualmente el gobierno de México ha hecho llegar al 65 por ciento de los hogares algún programa y para este 2022 estos beneficios tendrán una inversión de 445 mil 520 millones de pesos, cifra histórica superior en más de 100 mil millones de pesos respecto al presupuesto aprobado en 2021, lo que representa un crecimiento porcentual del 30 por ciento, de acuerdo con datos de la Secretaría de Hacienda.



El magistrado Ricardo Velázquez dejó la Consejería Jurídica del gobierno de Puebla y fue sustituido por el abogado Carlos Palafox Galeana. El relevo fue confirmado ayer por el mandatario estatal, sin detallar los motivos de la salida del aún magistrado con licencia del Tribunal Superior de Justicia.

La renuncia se hizo efectiva desde el 17 de diciembre. La salida de Velázquez fue inminente desde noviembre, cuando Barbosa perdió en la Comisión Nacional de los Derechos Humanos una queja ante el exsecretario de Salud estatal, Jorge Aguilar Chedraui, con quien el mandatario debía disculparse por acusarlo de delitos públicamente y sin pruebas.

Palafox Galeana era director jurídico de la Secretaría de Economía. Es hijo del ex secretario de Gobernación y ex líder del PRI Carlos Palafox Vázquez y de la notaria pública 32 de la capital, María del Rosario Galeana de Palafox.



El gobernador Luis Miguel Barbosa aseguró que este año si habrá la tradicional Feria de Puebla el mes de mayo.

Sin dar muchos detalles, el gobernador dijo que la Feria de Puebla para este 2022 será un gran evento, el cual contará con todas las medidas sanitarias. "Vamos hacer la feria en mayo una gran feria, la Feria de Puebla, va a ser una gran feria, vamos actuar con muchos propósitos positivos, tenemos que mantener la seguridad para las personas, la salud, la educación", explicó.

## EL USO DE ANTICUERPOS MONOCLONALES DISMINUYE LA MORTALIDAD POR CÁNCER DE MAMA



### Universitarios de la Facultad de Medicina analizan la expresión del gen HER-2 en la proliferación de cáncer de mama en pacientes tratadas con trastuzumab

Con esta investigación obtuvieron primer lugar en el IV Concurso de Carteles de Investigación, organizado por el Centro Universitario del Norte de la Universidad de Guadalajara

Cada año se diagnostican alrededor de 2 millones de casos de cáncer de mama en el mundo, por lo cual representa la segunda causa de muerte en la mujer. En México es la primera causa de muerte por cáncer en féminas mayores de 25 años;

aproximadamente mueren 10 por día. Por otro lado, el 90 por ciento de los casos son detectados en la etapa III y IV.

El gen HER-2 produce las proteínas con el mismo nombre, las cuales controlan la manera en que una célula mamaria sana crece, se divide y se repara a sí misma. Las células de cáncer de mama con niveles de HER-2 superiores a las normales se denominan HER-2 positivas. Este tipo de cáncer tiende a crecer y propagarse más rápidamente que otros y son más agresivos, pero es más probable que respondan a medicamentos dirigidos a la proteína HER-2.

Para analizar la expresión del gen HER-2 en la proliferación de cáncer de mama en pacientes tratadas con trastuzumab (un anticuerpo monoclonal que se inserta en la proteína HER-2 y bloquea el crecimiento de células malignas), universitarios de la Facultad de Medicina de la BUAP utilizaron un sistema de medición, puntuación y seguimiento de tumores sólidos denominado RECIST -por sus siglas en inglés-, para observar la reducción o aumento del tamaño del tumor, así como la aparición de nuevos.

Con los resultados obtenidos, los investigadores concluyeron que el uso de anticuerpos monoclonales, como terapia a pacientes con expresión del gen HER-2, disminuye las células cancerígenas y aumenta la respuesta al tratamiento. Es decir, reduce la mortalidad y aumenta la calidad de vida del paciente.



### **MÉXICO REGISTRÓ EN LAS ÚLTIMAS 24 HORAS 2 MIL 877 CASOS Y 37 MUERTES POR COVID**

La Secretaría de Salud informó este lunes que México suma 3 millones 993 mil 464 casos positivos confirmados y 299 mil 581 defunciones totales por COVID-19

### **ESTADOS UNIDOS SUMA 2 MIL 790 VUELOS CANCELADOS**

Los aeropuertos de Estados Unidos acaparan dos tercios de los más de cuatro mil vuelos que se han cancelado en todo el mundo por el COVID-19



### **INFANTINO PROPONE TAMBIÉN QUE EUROCOPA SEA CADA DOS AÑOS**

Gianni Infantino, presidente de la FIFA, abrió la puerta para que la Eurocopa se juegue cada años, tal y como lo propone para los Mundiales



### **RAPERO KODAK BLACK ES ARRESTADO POR INGRESAR A PROPIEDAD PRIVADA**

El rapero estadounidense Kodak Black fue detenido en Florida, Estados Unidos, por ingresar a propiedad privada sin permiso





Fernando A.  
Crisanto

## DEL REPORTERO

### LOS CRIMINALES Y SUS EJECUCIONES

A pesar de todos los esfuerzos de las autoridades estatales y el compromiso público hecho por el gobernador Miguel Barbosa de combatir con toda la fuerza del Estado a los criminales, 2021 fue el año que más ejecuciones se registraron en la historia de la entidad y por ahora no hay elementos para confiar que esos excesos criminales se vayan a reducir.

Una investigación del doctor Mauricio Saldaña, publicada ayer en E-Consulta documentó que “el estado de Puebla pasó de 69 ejecuciones en el año 2020 a 420 en 2021, lo que significa un incremento de 508 por ciento, de acuerdo con el Ejecutómetro de Puebla, cuyo autor es el doctor en Administración Pública, con estudios de doctorado en Ciencias Penales...”

“Su análisis por municipios revela que entre el 1 de enero y el 31 de diciembre de 2021 se produjeron 329 eventos en los que murieron 420 personas. En la ciudad de Puebla ocurrieron 79 de esas ejecuciones y en otros 82 municipios del estado tuvo lugar al menos una”.

La capital y en especial las juntas auxiliares al norte de la ciudad de Puebla concentran el mayor número de crímenes. La zona que va de la Capu y colonias vecinas y cruza la autopista México-Puebla es la que concentra no sólo a los responsables del huachigas, sino también a los encargados del narcomenudeo, el contrabando y las extorsiones.

Hay grupos plenamente identificados y hasta ahora impunes que han encontrado ahí su centro de operaciones.

“Especialista en inteligencia y contrainteligencia y con más de 30 libros publicados sobre el tema, el doctor Saldaña Rodríguez compara los incrementos mensuales de las ejecuciones, entre 2020 y 2021.

“En abril, las ejecuciones pasaron de 2 a 13 en 1 año

para un incremento de 550 por ciento. En junio (1 a 37) hubo un incremento de 3 mil 600 por ciento y en julio (2 a 52) fue de 2 mil 500 por ciento. Septiembre pasó de 3 a 43 ejecuciones para un aumento de 1 mil 333 y octubre de 5 a 45, registró un incremento de 800 por ciento.

“Saldaña Rodríguez, quien ha diseñado un mapeo sobre la feudalización de la delincuencia organizada en México, señala también que en Puebla capital hubo cambio de poderes en la policía municipal, el 14 de octubre, pese a lo cual el número de ejecuciones aumentó y rebasó el peor mes de Claudia Rivera en 2021 (agosto, con 11 ejecuciones) pues hubo 10 en octubre, 11 en noviembre y 13 en diciembre de 2021. “El doctor Saldaña Rodríguez consideró que en 2022 se estabilizará el número de ejecuciones ya que la disputa del crimen organizado por la plaza ya se ha resuelto”.

La hipótesis del investigador es válida por sus datos y el conocimiento del tema, habrá que ver si ese dominio de los grupos delincuenciales se mantiene o encuentra competidores. Por lo pronto, las ejecuciones, como uno de los crímenes más graves y desalmados, sigue en Puebla, y apenas el sábado se encontró un cuerpo encobijado en La Libertad. Los esfuerzos oficiales, hasta ahora, no han conseguido detener al crimen organizado.

#### DE LAS ANÉCDOTAS QUE SE CUENTAN

Ha levantado mucho polvo la caída de José Manuel del Río Virgen, como acusado de ser el autor intelectual del asesinato de René Tovar, candidato de Movimiento Ciudadano (MC) a la presidencia municipal de Cazones, Veracruz.

Como se sabe, Ricardo Monreal Ávila ha sido fuertemente vapuleado por defender al político en desgracia y las vestiduras se rasgaron por millares cuando el zacatecano, acompañado de Dante Delgado, fue al Penal de Pacho Viejo para conversar con el detenido. Esta clase de conductas se pueden clasificar con extrema facilidad en dos extremos.

De un lado, los que vociferan contra los apoyos al detenido y, del otro, los que tienen una pizca de sentido común y han arqueado las cejas frente al proceso penal en comento.

Marcelo Ebrard ha apoyado los dichos de Monreal. Hasta un individuo como Gerardo Fernández Noroña se orientó en el mismo sentido.

Sin embargo, los políticos al vapor se retuercen ante las posiciones de los pragmáticos, mezclando términos que aprendieron en algún libro de texto con la ruinosa memoria de haber sido útiles y después desechados, como todo lo que toca la 4T.

Sin embargo, hay dos dudas que prevalecen en el ambiente y que, para variar, polarizan aún más las cosas al tiempo que dejan ver la ausencia de un timón bien manejado: Andrés Manuel López Obrador, ¿sabía o no sabía que Cuitláhuac García envió a la fiscalía estatal para detener a Del Río? Y sí lo sabía, ¿qué ganó al permitir la detención?

Como algunos analistas lo han mencionado, cuando los actuales mandatarios se retiren al término de su gestión, lo difícil va a ser la identificación del punto de partida para reconstruir al país entero. De entrada, una palabra se presenta en el horizonte y queda claro que será determinante para el futuro: reconciliación. fcrisanto00@yahoo.com.mx

Twitter @fercrisanto

Facebook: Fernando Alberto Crisanto

## Se registró masivo regreso a clases presenciales en primarias



Puebla, Pue. Desde temprana hora de este lunes alumnos que asisten a clases presenciales llegaron después de las 7 de la mañana para retornar a clases, tras terminarse las vacaciones decembrinas.

Esto tras el anuncio de la Secretaría de Educación de que este 3 de enero regresarían a clases presencial escalonado, bajo el modelo educativo híbrido.

En diversos puntos de la ciudad se pudo apreciar a pocos estudiantes de bachillerato y secundaria llegar a las escuelas para seguir con todas las medidas de sanidad, por lo que les fue entregado gel antibacterial, se les tomó la temperatura para poder ingresar a su salón de clases.

Posteriormente se pudo ver una gran cantidad de niños de primaria, quien con más dificultad re-

gresaron a clases, ya que se habían acostumbrado a levantarse tarde y a jugar todo el día.

Tal es el caso de Julio Cesar Gutiérrez, quien platicó con este medio de comunicación y dijo que le encantaron sus vacaciones, pero que este día le costó mucho trabajo levantarse, ya que sentía mucho frío y quería volver a la cama a dormir, sin embargo, recordó que las vacaciones ya se habían terminado y tenía que regresar a estudiar el sexto grado en la Primaria Himno Nacional.

“Me costó mucho trabajo levantarme, hacía mucho frío, yo quería mi camita, pero mi mamá me llamó varias veces para levantarme y poder llegar a la escuela... mis vacaciones estuvieron padres, pero se acabaron, ahora a esperar las otras vacaciones”, finalizó. ● ALMA MÉNDEZ

## INICIA EL REGRESO SEGURO A CLASES 2022 EN PUEBLA: SEP

Puebla, Pue.- La secretaria de Educación Pública, Delfina Gómez Álvarez y el titular de la dependencia estatal, Melitón Lozano Pérez, dieron inicio al regreso seguro a clases 2022; en su visita al Centro Escolar Niños Héroes de Chapultepec (CENHCH), la funcionaria federal adelantó que será en próximos días cuando arranque, con el apoyo del gobierno estatal, la jornada de vacunación de refuerzo contra la Covid-19 para personal docente, pues es considerado por el Gobierno Federal como el tercer sector de mayor importancia en el país.

En su recorrido por las diferentes aulas de primaria, secundaria y bachillerato de la institución educativa, Gómez Álvarez y Lozano Pérez llevaron a cabo la revisión de los protocolos sanitarios. La secretaria, al visitar y convivir con las y los aprendientes, invitó a los padres de familia que conforman los Comités Participativos de Salud Escolar, docentes y directivos a trabajar en equipo para hacer frente a la pandemia.

El titular de Educación en el estado, Melitón Lozano Pérez comentó que, en este inicio de 2022, un total de 14 mil 16 escuelas públicas y privadas abrieron sus puertas y solo 105 permanecen en rehabili-

tación por el Comité Administrador Poblano para la Construcción de Espacios Educativos (Capcee), derivado de los efectos del huracán “Grace” o por vandalismo.

Agregó que 80 mil 942 trabajadores -entre docentes y personal administrativo- asisten de manera presencial a su centro laboral, y que, del total de alumnos (un millón 677 mil 401) actualmente el 83.5 por ciento acude de manera presencial escalonada y el 16.5 restante también se incorporarán a esta modalidad durante el mes de enero.

Posteriormente, la titular de la dependencia federal y Lozano Pérez visitaron la escuela primaria bilingüe “Emiliano Zapata”, ubicada en San José los Cerritos, donde revisaron los protocolos de seguridad sanitaria a la entrada y permanencia de los estudiantes en la institución educativa; ahí la titular de la SEP federal, invitó a docentes y estudiantes a fomentar la lengua materna, y sentirse orgullosos de sus orígenes.

Por último, Gómez Álvarez entregó un reconocimiento a la maestra Ana Lucía Zamudio González, por haber diseñado la portada del libro de 4to. grado de “Lengua Materna”, mismo que se distribuyó a nivel nacional. ● ALMA MÉNDEZ

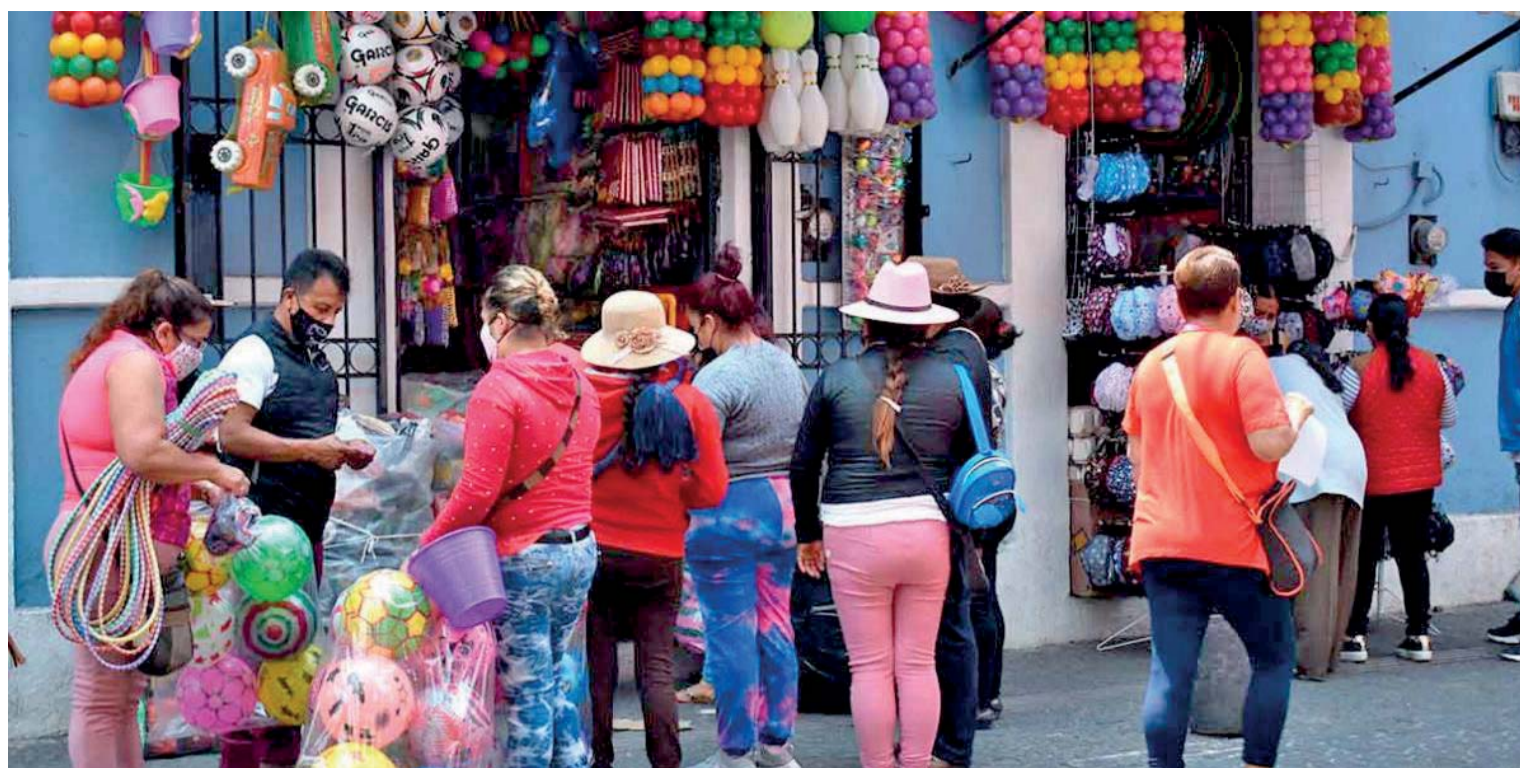

# Los Reyes Magos ya buscan juguetes al mejor precio

Puebla, Pue. Locatarios del Centro Histórico ya comenzaron a reportar venta de juguetes, pues los Reyes Magos ya iniciaron sus compras, por lo que esperan llegar al 100 por ciento de su comercialización.

En un recorrido realizado por Lo de Hoy, a la calle 5 de Mayo entre la 16 y 14 Poniente, da cuenta de que existe gran

afluencia de personas en la zona, para poder adquirir los mejores precios de los juguetes de moda.

Jaime Sánchez señaló que a partir de este 2 de enero ya comenzó la venta de juguetes y indicó que los precios se mantienen, para que este 6 de enero los niños puedan tener un juguete.

Destacó que existen juguetes econó-

micos desde 30 y 50 pesos que son de superhéroes, así como muñecos dormilones para niñas.

Asimismo, dijo que los muñecos de moda son los videojuegos, el hombre araña, pelotas y patín del diablo. Para niñas los bebés llorones, The Bellies Muak Muak y Enchantimals Pristina Polar Bear.

● ALMA MÉNDEZ

## Este año ya les tocará a los abuelos poblanos 3 mil 850 pesos de Bienestar

Puebla, Pue. La subsecretaria de Bienestar a nivel federal, Ariadna Montiel Reyes, entregó tarjetas a adultos mayores, dio a conocer que para este 2022 la pensión de adultos mayores llegará a 3 mil 850 pesos bimestrales.

Durante una visita a la entidad poblana este lunes la funcionaria detalló que se inscribieron más de 7 mil 700 beneficiarios, de los cuales cinco mil se concentran en la capital, por lo que se prevé alcanzar con dicha cobertura a más de un millón de tarjetas de poblanos.

Asimismo, mencionó que la pensión de adultos mayores cerró este año con 9 millones 311 mil 834 derechohabientes, quienes ya tuvieron acceso a su pensión; la inversión final durante el 2021, para ello fue de 150 mil millones de pesos.

Resaltó el compromiso de incrementar de manera anual el 20 por ciento del monto de la pensión para los derechohabientes.

De tal manera, de 2018 a 2021, la pensión pasó de mil 160 pesos a 3 mil 100 pesos bimestrales; se aumentaron 400 pesos



y para 2022 el monto de la pensión será de 3 mil 850 pesos.

"Es un derecho que yo es que hoy está en la Constitución, la pensión que hoy están por recibir, es una pensión que deviene de los impuestos de todos nosotros, nada más que ahora la riqueza que hay en el país, se distribuye de manera justa", acotó.

En su oportunidad la Secretaria del Bienestar en Puebla Lizeth Sánchez García, dijo que con esta pensión universal para las personas adultos mayores, ayuda de manera importante a las personas que la reciben.

## PARA IMPULSAR TRADICIONES Y ECONOMÍA, CULTURA ABRE PRIMERA FERIA DEL JUGUETE TRADICIONAL

Puebla, Pue- A fin de impulsar las tradiciones infantiles y en el marco del Día de Reyes, la Secretaría de Cultura abrió al público en general la expo-venta de la Primera Feria del Juguete Tradicional Poblano, en la Casa de la Cultura "Profesor Pedro Ángel Palou Pérez" hasta el 05 de enero.

En este evento participan 25 artesanas y artesanos de municipios como San Pedro Cholula, Xicotepéc de Juárez, Huatlatlauca, Chignahuapan, San Lorenzo Chiantzingo, Puebla, Tlatlauquitepec, Hueyapan y Pahuatlán, entre otros.

Los productos que las y los artesanos ofrecen para mejorar su economía, son elaborados principalmente de materiales como textil, chaquiras, palma,

papel amate, cartonería, alfarería, fibras vegetales, agroindustriales, así como juguetes de madera.

El secretario de Cultura, Sergio Vergara Berdejo invitó a la sociedad poblana a visitar este espacio que estará abierto de 10:00 a 18:00 horas, donde encontrarán variedad de juguetes tradicionales, los cuales, dijo, favorecerán el rescate de las costumbres que tenían las y los niños para jugar hace algunos años, así como las prácticas artesanales.

Para más información, las y los interesados pueden consultar las páginas de Facebook: Artesanías de Puebla y Secretaría de Cultura Puebla, así como de Twitter: @ArtesaniaPuebla y @CulturaGobPue.

● ALMA MÉNDEZ



EN ESTE EVENTO PARTICIPAN 25 ARTESANAS Y ARTESANOS. FOTO: ENFOQUE

# Se mantienen en crecimiento de exportaciones en Puebla; en 2021 sumaron más de 11 mmdd



Puebla, Pue.- Las exportaciones de la entidad entre enero y septiembre de 2021 sumaron 11 mil 146.8 millones de dólares, un crecimiento del 19.8 por ciento con respecto al mismo periodo del 2020, confirmó la Secretaría de Economía.

Con base en indicadores del Instituto Nacional de Estadística y Geografía (Inegi), desde Puebla, el sector automotor sumó entre enero y septiembre exportaciones por 9 mil 196 millones de dólares, la industria alimentaria, 377.1 millones; fabricación de prendas de vestir, 320.4 millones; industria de plástico y hule, 233.7 millones y, agricultura, 220.9 millones de dólares.

Por su parte, los indicadores del Servicio de Administración Tributaria (SAT) reportaron que la región del Tratado de Comercio

entre México-Estados Unidos-Canadá (T-MEC) concentró 9 mil 312.4 millones de dólares en exportaciones provenientes de la entidad entre enero y septiembre del 2021, con un aumento del 40.1 por ciento con relación al mismo lapso del 2020.

Mientras, Alemania se mantuvo como el mercado europeo con mayores exportaciones desde el estado en el periodo de referencia con 2 mil 342.9 millones de dólares; es decir, un crecimiento del 15.2 por ciento.

Otros mercados con incremento en las exportaciones desde Puebla fueron China, Australia, Japón y Hungría en los primeros tres trimestres del 2021 con respecto al mismo intervalo del 2020. ● ALMA MÉNDEZ



## Con recursos propios Armenta arrancará programa de reforestación

El senador Alejandro Armenta Mier, presentó su programa de reforestación en Puebla para el que destinará el 30 por ciento de su salario, donde se tiene contemplado donar 250 mil árboles, 200 mil ejemplares de pinos y especies silvestres y 50 mil árboles frutales.

Armenta Mier aseguró que la inversión será con recursos propios, así como el apoyo de donadores en especie, con bolsas y fertilizante. Los árboles provienen de los viveros de su familia, en Acatzingo, Puebla.

Finalmente, el legislador mencionó que para el mantenimiento de los viveros erogará el 30 por ciento de su sueldo y señaló que cada árbol cuesta 40 pesos, por lo que podría aumentar la inversión.

● ALMA MÉNDEZ

## INE Puebla invitó a poblanos a participar en consulta de revocación de mandato

Puebla, Pue. La Junta Local del Instituto Nacional Electoral (INE) convocó a los ciudadanos a participar en la Consulta Popular de revocación de mandato del presidente de México, Andrés Manuel López Obrador, para el domingo 10 de abril.

El presidente del órgano electoral en Puebla, Marcos Rodríguez del Castillo, destacó que en la víspera de la validación de los 11 millones de firmas presentados, se instalaron los consejos en las 32 Juntas Locales y la siguiente semana iniciarán funciones los 300 consejos distritales del país.

"En este momento se está verificando la autenticidad de los más de 11 millones de firmas que fueron entregadas y se tiene hasta el día 3 de febrero para poder determinar si se alcanzó el número suficiente de firmas", acotó.

Comentó que el INE tiene hasta el próximo 3 de febrero para reportar si son válidas 2 millones 758 mil 227 firmas mínimas para formalizar esta consulta ciudadana que tendrá un costo superior a los 3 mil 800 millones de pesos.

Finalmente, dijo que el órgano electoral cuenta con alrededor de un millón de pesos para realizar este ejercicio y está a la espera que la Suprema Corte de Justicia de la Nación (SCJN) resuelva la controversia constitucional sobre el aplazamiento de la consulta. ● ALMA MÉNDEZ



## PUEBLA ARRANCÓ 2022 CON 254 NUEVOS INFECTADOS Y 6 MUERTOS POR CORONAVIRUS



Puebla, Pue. Durante este fin de semana la Secretaría de Salud identificó 254 nuevos enfermos de Coronavirus y 6 muertos, actualmente hay 123 mil 745 casos positivos acumulados y 16 mil 411 fallecidos.

El funcionario estatal desglosó los ca-

sos por día de la siguiente manera:

Jueves 61

Viernes 95

Sábado 61

Domingo 37

El secretario estatal indicó que en todo el estado de Puebla hay 195 casos activos

distribuidos en 19 municipios, es decir el Covid-19 tiene presencia en 9 por ciento de la entidad.

Asimismo, comentó que hay 71 pacientes hospitalizados, de los cuales 7 están graves por lo que requieren ventilación mecánica asistida. ● SILVINO CUATE



# “Ya por todo se protesta y luego dicen que el gobierno es represor”

Puebla, Pue. El gobernador Miguel Barbosa Huerta negó que haya sido un enfrentamiento entre conductores de Uber y Didi contra policías estatales, pues fueron los choferes quienes en un principio intentaron embestir a dos elementos de seguridad en la manifestación contra el tabulador de cobro.

El titular del Poder Ejecutivo señaló que una manifestación no se puede calificar de pacífica cuando se bloquean vialidades, como

fue el caso del movimiento que generaron conductores de plataformas en diferentes puntos de la ciudad Puebla.

Barbosa Huerta reconoció que no son los choferes quienes fijan las tarifas de cobro, sino las empresas, por ello este lunes continuarán las mesas de trabajo a las 4 de la tarde, a fin de llegar a un acuerdo.

“Quienes imponen las cantidades son las plataformas y les imponen esas cantidades de cobro a los choferes y yo les

quiero decir que nosotros somos flexible y entendemos, pero no vamos a permitir el abuso en Puebla de las plataformas, el conflicto no es con los choferes, el sistema de este de transporte a través de plataformas es muy peculiar”, dijo.

El mandatario poblano criticó que actualmente se cierran vialidades para presentar exigencias por parte de un sector, ya que esto genera afectaciones a terceros, además dijo que desconoce si el con-

ductor fue detenido.

“Ya por todo se protesta y por todo se cierran calles, caminos, carreteras y que si hay un detenido, atropellaron a alguien, cierran la autopista, y después gobierno represor, verdad”, dijo.

Aseguró que esta regulación se está dando en todo el Estado, por ello en algunos casos se entregan concesiones y en otros se suspenden, y también se están revisando los taxis piratas. ● SILVINO CUATE

## Sí habrá Feria de Puebla en mayo



Puebla, Pue. El gobernador Miguel Barbosa Huerta aseguró que su administración seguirá impulsando acciones en favor del turismo, prueba de ello es que para este año sí habrá la tradicional Feria de Puebla para el mes de mayo.

El titular del Poder Ejecutivo aseguró que en 2021 empezó a mejorar la economía de Puebla, y con ello los lugares turísticos como la capital se convierten en el centro nacional e internacional de mayor derrama económica.

Sin dar muchos detalles, el goberna-

dor dijo que la Feria de Puebla para este 2022 será un gran evento, el cual contará con todas las medidas sanitarias.

“Vamos hacer la feria en Mayo una gran feria, la feria de Puebla, va a ser una gran feria, vamos actuar con muchos propósitos positivos, tenemos que mantener la seguridad para las personas, la salud, la educación”, dijo.

Además, indicó que el regreso a clases también aporta a la reactivación de actividades, siendo Puebla el que tienen el 83.5 por ciento, el porcentaje más alto de

participación por parte de alumnos.

Indicó que se estará manejando el sistema híbrido para evitar la propagación de Coronavirus en las aulas de todo el Estado.

“Estamos hoy regresado a clases con un 83.5% de población escolar de los Estados con más alta regreso presencial, con una forma híbrida de que hay estudiantes que dependiendo del número de estudiantes en cada grupo unos van Lunes y miércoles”, declaró.

Agregó que, para este mes se espera tener el cien por ciento de participación de los alumnos, para que acudan a tomar clases de manera presencial. ● SILVINO CUATE



**Vamos hacer la feria en Mayo una gran feria, la feria de Puebla, va a ser una gran feria, vamos actuar con muchos propósitos positivos, tenemos que mantener la seguridad para las personas, la salud, la educación**

## Llaman a los poblanos a entregar sus árboles navideños para ser compostada

SAN ANDRÉS CHOLULA, Pue. - Tras destacar que los árboles naturales usados en las celebraciones navideñas pueden ser reutilizados para composta y refugio de la fauna silvestre, la secretaria de Medio Ambiente, Desarrollo Sustentable y Ordenamiento Territorial (SMADSOT), Beatriz Manrique Guevara convoca a la población a depositar sus residuos en los módulos localizados en la sede de la dependencia estatal y en el Parque Flor del Bosque.

A través de la Dirección de Recursos Naturales y Biodiversidad, la SMADSOT recibirá árboles naturales del 7 al 31 de enero en horario de 09:00 a 17:00 horas, con la finalidad de evitar que sean depositados en lugares inadecuados.

Mediante la reutilización de árboles se elabora composta como fertilizante orgánico, que también puede ser utilizada en campañas de reforestación, precisó la funcionaria, quien indicó que algunos ejemplares arbóreos pueden destinarse a generar hábitat de fauna en reservas silvestres, además dijo que de esta manera es promovida una cultura de sustentabilidad en la sociedad con hábitos sencillos y ecológicos.

Los centros de acopio de la SMADSOT están localizados en la lateral de la Recta a Cholula kilómetro 5.5, número 2401, San Andrés Cholula y el segundo punto está ubicado en el Parque Flor del Bosque, los cuales permanecerán abiertos al público del 7 al 31 de enero, excepto los fines de semana. ● REDACCIÓN

# Aplicarán refuerzo anti Covid a médicos de 14 municipios de Puebla



Puebla Pue. Del 4 al 6 de enero se llevará a cabo la jornada de vacunación de refuerzo al personal de salud en 14 municipios, así lo informó el secretario de Salud, José Antonio Martínez García.

Asimismo, dijo que, la inoculación a docentes será la próxima semana, ya que no se han terminado de definir la logística para este sector.

Agregó que esta semana se espera recibir 177 mil dosis de AstraZeneca que enviará la Federación.

En este mismo sentido dijo que en 80 municipios se aplicaron 168 mil 515 vacunas de refuerzo y para rezagados.

Además, el secretario dijo que ya se identificaron tres casos de la variante Ómicron, las per-

sonas fueron aisladas para evitar su propagación.

Comentó que los síntomas de Ómicron se presentan como un cuadro gripal a diferencia de otras cepas, además no se produce pérdida del olfato o del gusto, sin embargo, conforme avanza se presentan daños más graves.

En otro tema, indicó que, en Puebla, el índice de positividad de contagios Covid-19 pasó del 15.57 al 19.00 por ciento.

Para concluir, el gobernador de Puebla Miguel Barbosa Huerta no confirmó si aún se mantienen la propuesta de emitir un decreto para solicitar el certificado de vacunación en lugares públicos, dijo que esto dependerá de cómo estén los cánones de la enfermedad. ● SILVINO CUATE

## Grave la bebé quemada por incendio en Hospital de Izúcar

Puebla, Pue. La Fiscalía General del Estado (FGE) investigará las causas del incendio del área de pediatría del Hospital General de Izúcar de Matamoros que dejó con heridas de gravedad a una bebé de apenas cinco días de nacida, por lo que habrá responsabilidades legales a quien corresponda, informó el gobernador Miguel Barbosa Huerta.

El mandatario poblano calificó el incidente como una tragedia en la que hay responsables y se debe explicar los motivos por los que había una lámpara dañada en el área de pediatría.

"Hay responsabilidades en estos hechos, el Ministerio Público y la Fundación General del Estado ya inició las indagatorias.

Barbosa Huerta indicó que la niña tenía 6 días de nacida, cuando una lámpara provocó un incendio a la sábana con la que estaba cubierta, actualmente tiene quemaduras de primer y segundo grado.

"Una lámpara en mal estado generó por razones que tendrán que determinar los peritos un corto, se incendió la lámpara y prendió la sábanita con la que una niña de seis días de nacida estaba tapadita y tiene quemaduras en un alto porcentaje de su cuerpo de segundo y tercer grado muy grave", indicó.

Aseguró que el gobierno del Estado se mantiene en contacto con los padres a través de la Procuraduría de Protección de los Menores, a fin de que se les apoyará con todo lo necesario

En este mismo sentido, el secretario de Salud estatal, José Antonio Martínez García, informó que el siniestro ocurrió el pasado domingo a las 11:30 horas, pues una lámpara de chicote se incendió y alcanzó a la recién nacida que estaba hospitalizada.

Dijo que la bebé presenta quemaduras en el 20 por ciento de su superficie corporal de segundo y tercer grado, por lo que fue trasladada a la Unidad Pediátrica de Quemados en el Hospital para el Niño Poblano (HNP) donde fue intubada y se le realizaron aseos quirúrgicos, sin embargo su estado de salud se reporta como "muy grave". ● SILVINO CUATE



## Desfile de Reyes Magos este hoy 4 de enero con carros alegóricos y bandas de música



Puebla, Pue. El director del DIF Municipal de Puebla, Francisco Ramírez Martínez, informó que en la capital poblana se realizará el Desfile de Reyes Magos 2022 el cual será el próximo martes 4 de enero a partir de las 18:30 horas.

El funcionario municipal indicó que en el evento participarán 10 carros alegóricos y siete bandas de música con 800 músicos.

Además, habrá 300 elementos de la Secretaría de Seguridad Ciudadana (SSC) que acompañarán el recorrido para ga-

rantizar la seguridad de los asistentes.

Indicó que se prevé que acudan más de 50 mil personas al evento y la ruta del desfile recorrerá 4.9 kilómetros, el punto de inicio será la 25 Sur y Avenida Juárez pasando por la 13 Sur, continuando el re-

corrido por Avenida Reforma, para incorporarse en el Bulevar 5 de Mayo.

Desfile de Reyes Magos este martes 4 de enero con carros alegóricos y bandas de música El desfile concluirá en el Parque Juárez su duración será aproximada de 90 minutos y para evitar la propagación de Coronavirus se implementarán las medidas de seguridad sanitaria, como señaléticas y uso de gel antibacterial.

Asimismo, invitó a los menores a acudir los días 3, 4 y 5 de enero al Parque Juárez, donde podrán depositar su carta para los Reyes Magos.

Desfile de Reyes Magos este martes 4 de enero con carros alegóricos y bandas de música

Recorrido del desfile

Inicio: 18:30 horas

Partida: 25 Sur y Avenida Juárez

Avenida Reforma

Bulevar 5 de Mayo

Parque Juárez

10 carros alegóricos

7 bandas de música con 800 músicos

Recorrido: 4.9 kilómetros

Seguridad: 300 policías

Se esperan 50 mil asistentes

● SILVINO CUATE



## DJ PRESUNTO RESPONSABLE DE CONTAGIAR COVID A MESSI

Este domingo fue dado a conocer que el astro argentino y jugador del Paris Saint Germain, Lionel Messi, dio positivo a ser portador de Covid 19, por lo que tuvo que ser puesto en aislamiento.

Esta noticia ha hecho mucho ruido en el mundo, pues aunque el futbolista no muestra graves problemas relacionados con el virus, las investigaciones de varios medios han determinado que ese contagio sucedió en una fiesta de año nuevo familiar, donde al final el DJ argentino "Fer Palacio" le pidió una foto.

Sin embargo, las malas noticias para el DJ empezaron cuando salió a la luz que unos días antes de haber ido a la fiesta de Lionel Messi asistió a una fiesta con otros streamers donde hubo una ola de contagios de Covid 19, por lo que se supuso que él mismo había llevado el virus hasta el jugador del PSG.

Posteriormente Fer Palacios sufrió de varios mensajes violentos hacia su persona, por medio de sus redes sociales, donde lo acusaban de haber sido responsable de la propagación del virus llamándolo "asesino" hasta mensajes amenazantes más fuertes.

Pero al estar cansado de esto el DJ subió un video a sus redes sociales donde explicaba que él no había sido responsable de ningún contagio, ya que en días posteriores a la fiesta estaría viajando a Uruguay, por lo que le pidieron hacerse una prueba PCR, la cual se hizo y salió negativo, defendiendo su inocencia; aunque cabe destacar que el mal momento que vivió tomará tiempo borrar. ● ALAN CRISANTO



# Arranca colocación de altares monumentales

Desde esta semana arrancó la colocación de los altares monumentales en Huejotzingo, tradición que cumplió 114 años de tradición y donde la familias dan muestra de su fe.

Las imágenes del Señor de las Tres Caídas, Dulce Nombre, El Santo Entierro, Divino y Justo Juez y Nazareno, serán las que recorran los hogares de los Huejotzingos.

Cabe mencionar que los altares monumentales fueron cancelados durante dos años a causa de la pandemia por Covid-19, sin embargo este 2022 se retoman y serán unas 16 familias quienes a largo de siete semanas previas a Semana Santa habrán de recibir a las imágenes.

La celebración termina el Jueves Santo cuando se colocan dos escenarios de seis metros de ancho y 14 metros de largo, uno para exponer la imagen del Señor de las Tres Caídas y otro para el Señor del Dulce Nombre. Ahí se lleva a cabo la misa del lavatorio de pies de los apóstoles, que reúne a por lo menos 15 mil personas en la plaza central de Huejotzingo.

Se estima que en promedio cada una de las familias que pide la visita de alguna de las imágenes de Jesús gasta en promedio hasta 160 mil pesos para que además de los adornos se oferta comida a los visitantes, además de la contratación de la música, colocación de alfombras de aserrín y los cohetes.

Los Huejotzingos que dan cobijo a las imágenes de Jesús han estado en lista de espera por al menos 25 años, así lo dicen son Eduardo Flores Oliver y su esposa Estela Gordo Ortega, quienes esta semana reciben la imagen del Señor del Dulce Nombre.



En entrevista para Municipios Puebla este matrimonio señaló que para ellos el poder recibir la imagen es sin duda un evento sin precedentes pues cuando solicitaron la visita en la década de los 90 no sabían dónde colocarían el altar ya que en ese momento no tenían casa.

Sin embargo y sabedores del compromiso que adquirirán pusieron su fe en Dios y después de 27 años finalmente el Señor del Dulce Nombre les concedió la dicha de recibirlo en su casa, las cual a decir de Doña Estela, es uno de los muchos favores que han recibido de la imagen que es de las más veneradas por los fieles católicos de Huejotzingo.

Don Eduardo señala que la imagen arribó a su casa el pasado jueves donde se ha registrado una gran afluencia de visitantes devotos de Jesús del Dulce Nombre además de turistas que siguen llegando al municipio.

Este altar estará abierto hasta el día de mañana martes y se ubica en prolongación Ignacio Zaragoza del tercer barrio. ● CARFOLINA GALINDO

# lodehoy

CON FERNANDO ALBERTO CRISANTO

## VERACIDAD EN LA INFORMACIÓN

LUNES A VIERNES  
2:00 PM

BÚSCANOS COMO  
LDH NOTICIAS

CON COBERTURA SIMULTÁNEA EN LAS  
SIGUIENTES FRECUENCIAS RADIOFÓNICAS:

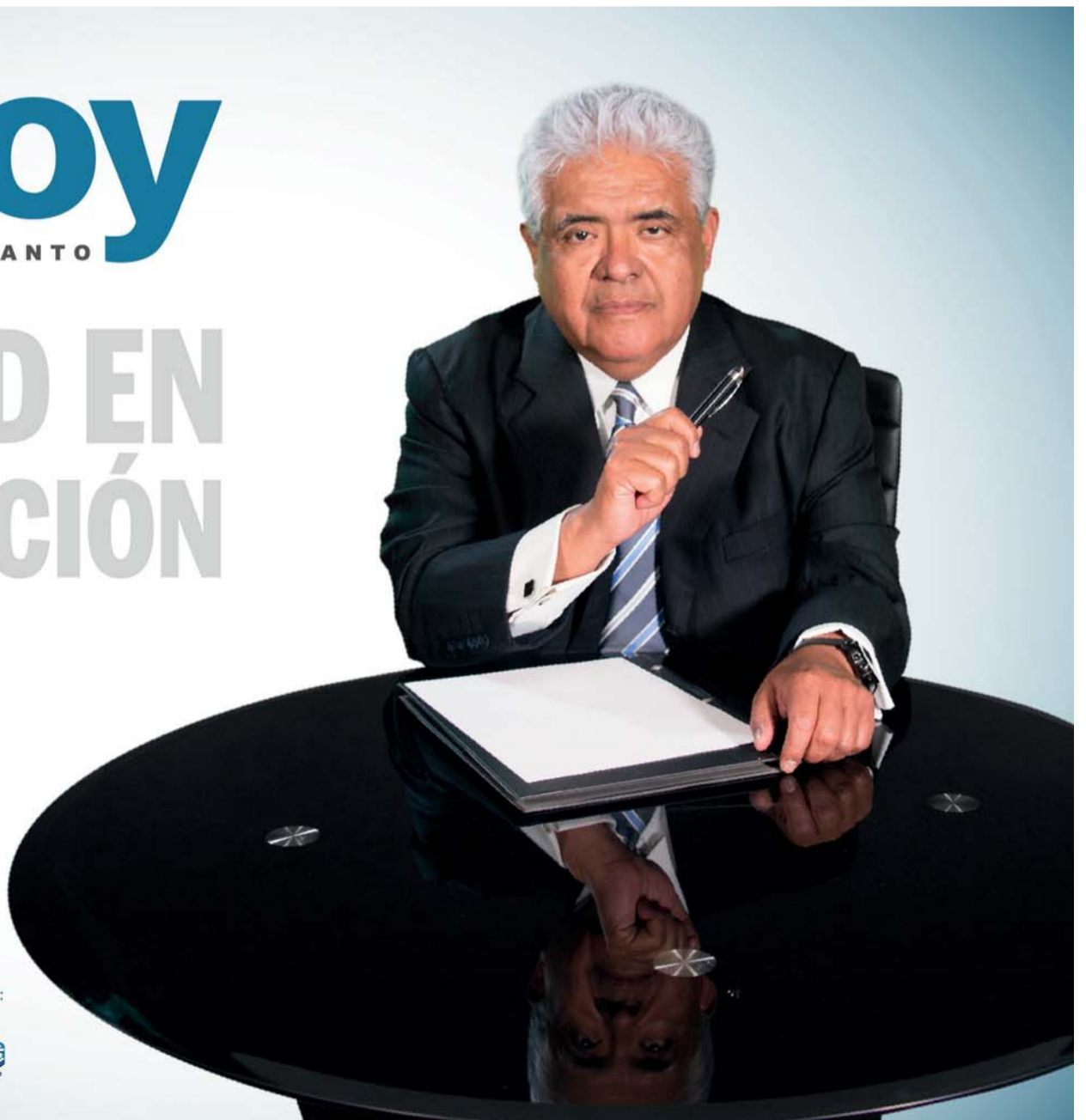

## Salud — ESPECIAL 2021

DE VIAJE

# Turismo médico:

## ir de compras mientras esperas pasar al quirófano



EL TURISMO PARA VACUNARSE contra el covid-19 comenzó a ocurrir en diciembre de 2020, cuando emergieron excursiones para llevar a personas de la India a otros países a aplicarse la vacuna de Pfizer-BioNTech. El precio por este viaje rondaba los 1,700 dólares e incluía paseos por la ciudad a la que se visitaba. Este fenómeno de viajar fuera del lugar de residencia para recibir servicios de salud, bienestar o cosméticos se practica desde épocas inmemorables y se conoce como turismo médico.

La causa mayor para esta práctica es la combinación entre servicios de salud no disponibles en el lugar de residencia y precios de atención mucho más bajos. De acuerdo con datos de Patients Beyond Borders, antes de la pandemia, en el año 2019, la derrama económica por este tipo de actividades en el mundo fue de 74,000

a 92,000 millones de dólares provenientes de entre 21 millones y 26 millones de pacientes que gastaron un promedio de 3,550 dólares por visita, incluyendo sus gastos médicos.

La demanda es tal que en varios países se han creado clústeres, es decir, grupos de empresas, organizaciones, personas e instituciones gubernamentales y privadas que están conectadas a través de uno o varios productos comunes para operar en un área determinada.

Las causas de salud más populares que hacen a las personas viajar a otra ciudad o país son cirugías plásticas, procesos dentales, procedimientos cardiovasculares, problemas ortopédicos, tratamientos contra el cáncer y métodos de fertilidad.

Sin embargo, este tipo de turismo no solo se relaciona con el tra-

tamiento de enfermedades, sino que cada vez se aparea con el turismo de bienestar, el cual ofrece actividades de relajación, psicológicas y de yoga, así como dietas saludables.

El objetivo de este tipo de actividades es renovar la mente y espíritu. **De acuerdo con la consultora Deloitte, México se ha convertido en el principal destino para el bienestar en Latinoamérica y obtuvo una derrama de 10,500 millones de dólares en 2018.** El segundo lugar lo tiene Brasil, con una derrama de 2,500 millones de dólares.

En lo que concierne a los servicios cosméticos, las cirugías plásticas llevan la delantera. Hay países que se especializan en este tipo de atención, como Colombia, Venezuela y Brasil. Sin embargo, Tailandia está en la pelea por posicionarse como el mejor ofertante, por lo que está creando planes que ofrecen cirugías de aumento

POR

EKATHERINA  
SICARDO REYES  
@EkaterinaReyes



**BUSCAR LA SALUD.** Viajar fuera del lugar de residencia para recibir servicios de salud, bienestar o cosméticos, es un fenómeno que ha registrado un crecimiento sostenido en los últimos años,

de busto, boletos de avión, días de compras y estancias en hoteles de lujo.

### Turismo médico en México

DE ACUERDO CON DATOS DE 2018, MÉXICO ocupa un lugar preponderante en turismo médico. Las razones son varias y se relacionan entre sí. En primer lugar, su cercanía con Estados Unidos y Canadá, pues el 80 por ciento de los extranjeros atendidos son de Estados Unidos. De acuerdo con Deloitte, alrededor de 1 millón 100,000 pacientes se han atendido en México.

En segundo lugar está la cuestión demográfica, pues la generación de adultos mayores con altas expectativas de vida demandan mejores y más servicios médicos.

El tercer factor es crucial: el económico. La Medical Tourism Association dice que México es más barato en procedimientos médicos hasta en un 80 por ciento en relación con Estados Unidos.

Y el cuarto factor tiene que ver con el tipo de sistema de salud en Estados Unidos, el cual es sofisticado pero privado, lo que causa que sea insuficiente para cubrir la demanda de su población, que prefiere atenderse en México.

Existen 15 clústeres médicos en nuestro país, la mayoría se encuentran ubicados en Baja California Baja California Sur, Chihuahua Nuevo León, Sonora, Tamaulipas Ciudad de México, Puebla, Morelos Quintana Roo y Yucatán. De entre todos sobresale Baja California debido a su posición geográfica estratégica en la frontera con Estados Unidos, donde las operaciones bariátricas —para bajar de peso— son las más populares, por ejemplo.

CONTINUARÁ...

**La combinación entre servicios de salud no disponibles en el lugar de residencia y precios de atención mucho más bajos ha convertido al turismo médico en toda una industria global”.**

MARTES

4.1.2022

@diariopuntual

www.diariopuntual.com

## EN TEXMELUCAN, UNA RIÑA DEJA A UN HOMBRE MUERTO

**El hombre fue golpeado en la cabeza cuando ingería bebidas alcohólicas con otros sujetos**

San Martín Texmelucan, Pue.- La noche del domingo, un hombre murió tras involucrarse en una riña, esto tras recibir un fuerte golpe en la cabeza, en calles de San Lucas Atoyatenco, junta auxiliar de Texmelucan.

La pelea se registró en la quinta privada de la calle Emiliano Zapata de Atoyatenco, donde el presuntamente el occiso recibió un golpe en la cabeza, cuando ingería bebidas alcohólicas junto a otros hombres.

Aunado a lo anterior, elementos de la Policía Municipal arribó, sin embargo, ya solo confirmaron que el hombre ya no presentaba signos vitales.

Posteriormente, restringieron paso para que las autoridades competentes realicen las investigaciones correspondientes, por lo que la Fiscalía General del Estado (FGE) de Puebla realice el levantamiento del cadáver. ● CAROLINA GALINDO



## DAN FORMAL PRISIÓN POR VIOLENCIA FAMILIAR Y HOMICIDIO DE UNA NIÑA DE UN AÑO DE EDAD

En seguimiento al homicidio de una menor de edad en 2008, la Fiscalía General del Estado de Puebla aprehendió a Alejandro N. presunto responsable de la comisión del hecho ilícito.

De acuerdo con los actos de investigación, el 28 de junio del año en mención, al interior de un domicilio en el municipio de Cuautlancingo, el señalado agredió de forma física a la hija de su pareja sentimental cuando se quedó a su cuidado.

La víctima de un año de edad, fue trasladada por su madre a un hospital donde le diagnosticaron traumatismo craneoencefálico y síndrome del niño maltratado, minutos más tarde, perdió la vida.

Desde el momento de los hechos, Alejandro N. se dio a la fuga, pero el 20 de diciembre de 2021, agentes investigadores dieron cumplimiento a la orden de aprehensión en su contra.

Con la información que aportó la Fiscalía de Puebla, el 27 de diciembre del 2021 la autoridad judicial dictó auto de formal prisión por los delitos de violencia familiar y homicidio calificado. ● REDACCIÓN



## En Tochimilco panaderos preparan la Rosca de Reyes

**En Tochimilco panaderos preparan la Rosca de Reyes más grande de la región, superará los 60 metros de largo**

Tochimilco, Pue. Más de 10 panaderos del municipio de Tochimilco ya se están alistando para la elaboración de la Rosca de Reyes más grande de la región, superará los 60 metros de largo y será cortada y

repartida entre los visitantes y habitantes el próximo 5 de enero.

Para acompañar esta tradicional rosca también prepararán chocolate, que se prepara de manera tradicional.

El evento será a las 12 del día este miércoles 5 de enero y se pretende que asistan cientos de visitantes a este tradicional evento en este municipio de Tochimilco.

● PAOLA ROCHE



## Ebrio conductor murió al estrellarse contra un árbol en Tlapanalá

Un joven en estado de ebriedad perdió la vida en Tlapanalá, al perder el control de la unidad, derrapar varios metros y estrellarse contra un árbol

Tlapanalá, Pue. A la corta edad de 19 años, un joven en estado de ebriedad perdió la vida en Tlapanalá, al perder el control de la unidad, derrapar varios metros y estrellarse contra un árbol, el conductor murió de forma instantánea.

Respecto a los hechos, se averiguó qué ocurrieron en la carretera estatal a

Tlapanalá a la altura de la comunidad de Tepapayeca, cuando el jovencito, identificado como Francisco N., conducía su unidad alcoholizado, pero en instantes perdió el control del volante.

Debido a lo anterior, terminó perdiendo el control de su vehículo y se impactó contra un árbol y murió de forma instantánea, informaron las autoridades locales y estatales, ya que al lugar llegó la Policía Municipal y la Policía Estatal.

Ambas corporaciones policiacas acordonaron el área, mientras que personal de Fiscalía General del Estado (FGE) se encargó de las diligencias correspondientes, mientras que el Servicio Médico Forense (Semefo) levantó el cuerpo para la autopsia de rigor.

Por lo anterior se dio inicio a una carpeta de investigación (CDI), quedando asentada bajo el expediente FGEP/EAT/FIR/TLAPANALA- 1/000012/2022.

● URIEL MENDOZA

# Acciones de reforestación fortalecieron el Parque Natural Barranca de los Jilgueros

**En total fueron más de 30 mil plantas reforestadas en el Parque Natural Barranca de los Jilgueros**

Zacatlán, Pue. Durante el 2021 los esfuerzos se centraron en los trabajos de reforestación en la Barranca de los Jilgueros, principal atractivo turístico natural del municipio, sembrando las siguientes especies:

Además, aprovechando los microclimas que ofrece la barranca de los Jilgueros se plantó en la parte baja una huerta de café y una de chile manzano.

En total fueron más de 30 mil plantas reforestadas, mismas que brindan beneficios ecológicos y servicios ambientales tales como la filtración del agua de lluvia, evita la erosión de suelo, brindan oxígeno, son refugio de fauna endémica.

En el caso de los árboles desarrollan una importante función que es la captura de carbono, en promedio un árbol durante su etapa de crecimiento y desarrollo realiza la captura de 12 Kg. de dióxido de carbono anual por lo tanto con la reforestación realizada durante el 2021 se podrá capturar un aproximado de 360 toneladas de carbono de manera anual.



En el caso de las flores a pesar de que la captura de carbono es menor su importancia radica en la atracción de insectos, diversas especies de mariposas y abejas que se alimentan del néctar que producen.

Hay que resaltar que el Parque Natural

Barranca de los Jilgueros es una Acción Climática en proceso de registro en la ONU Medio Ambiente, acción acorde con los Objetivos de Desarrollo Sostenible y los Acuerdos de París.

El compromiso ambiental que adquiri-

mos implica la coordinación con autoridades de los tres órdenes de gobierno, así como el apoyo de cientos de voluntarios y donantes que potencializan nuestro ritmo de reforestación con nuestra campaña digital "Adopta Un Árbol". ● REDACCIÓN

## Rateros saquean escuela de Tehuacán

**Los rateros se llevaron de una escuela de Tehuacán el equipo de cómputo, un proyector y una mezcladora**

Tehuacán, Pue.- A unos minutos del regreso a clases este 3 de enero, la escuela Plan de Ayala en Tehuacán, ubicada en la calle 8 Sur y 31 Poniente de la colonia Santo Domingo, los docentes se dieron cuenta que les hace falta equipo de cómputo, un proyector y una mezcladora.

Aunado a lo anterior, los padres de familia argumentan que pudo ser en el transcurso de la madrugada que fueron sustraídos, ya que estuvieron el día domingo y todo estaba en orden.

Por lo que, detectaron que después de las 12:00 horas del lunes las chapas de la escuela estaban abiertas a la fuerza, fue ahí cuando se percataron de la falta de los equipos, por lo que la directora llamó a la Policía y al arribar recabaron información para la denuncia correspondiente ante el Ministerio Público e iniciar la investigación.

● LUZ AMRIA ZAYAS

## Vuelca camioneta y fallece pareja en Pantepec

**En el trágico accidente fallecieron Silvia Cruz Pérez de 53 años y Juan Soto Clemente de 55, los cuales viajaban en una camioneta Ford Explorer de color guinda**



PANTEPEC. PUE., Sobre el tramo de la carretera Estatal Pantepec, Nuevo Carrizal, a la altura del paraje conocido como Nuevo Jardín, una camioneta volcó, dejando un saldo de dos personas muertas.

En el trágico accidente fallecieron Silvia Cruz Pérez de 53 años y Juan Soto Clemente de 55, los cuales via-

jaban en una camioneta Ford Explorer de color guinda cuando sufrieron el accidente, que todo indica fue a causa de la velocidad immoderada.

Al punto del accidente, arribaron elementos de la Policía Municipal de Pantepec, para auxiliar a la pareja y trasladarlas al hospital rural de Mecapalapa, pero a causa de las he-

ridas que presentaban perdieron la vida.

Agentes de la Fiscalía General del Estado, llevaron a cabo el levantamiento de los cadáveres y trasladarlos al anfiteatro de Xicotepec, en donde les practicaron la necropsia de Ley, mientras que la unidad fue llevada al corralón. ● ADÁN GONZÁLEZ



# Lamento que hayan convertido la justicia en un circo, Rosario Robles

**La extitular de Sedesol afirmó que está tranquila con el fallo que la mantiene en prisión; “en este 2022 nuestra voz deben ser escuchada”, dijo**

Rosario Robles, extitular de Sedesol y Sedatu, afirmó que está tranquila con el fallo, que en días pasados dio un juez y que la mantiene en prisión, pero lamentó que la justicia se haya convertido “en un circo”.

En un mensaje difundido en su cuenta de Twitter, la exfuncionaria agradeció a quienes le han manifestado su apoyo y solidaridad ante, lo que consideró, “la infamia de la que soy objeto”.

“Quiero decirle que a pesar de todo estoy tranquila, lo único que lamento es que unos hayan convertido algo tan serio como la justicia en un circo”, comentó.

El 30 de diciembre, el juez Ganther Alejandro Villar Ceballos reiteró la medida de prisión preventiva en contra de Robles, por lo que la exsecretaria continuará reclusa en el penal de Santa Martha Acatitla, acusada del delito de ejercicio indebido de la función pública, y sin que le hayan iniciado juicio.

En la publicación, Rosario Robles deseó que en el país se deje atrás la “estela de luto, miedo, dolor y sangre” que se ha infundido.

“México nos necesita más que nunca. En este 2022 nuestra voz debe ser escuchada”, dijo.

Tras el fallo del juez Villar Ceballos, Epigmenio Mendieta, abogado de la exfuncionaria, informó que interpondrá otro amparo ante esta nueva resolución.

Rosario Robles es la única exsecretaria de Estado acusada penalmente por La Estafa Maestra, el mecanismo ocurrido en 11 dependencias de gobierno, en el que hicieron convenios con universidades para supuestos servicios, y éstas subcontrataron empresas fantasmas, por lo que el dinero desapareció.



PRESENTA **BAILETÓN DE REYES**



**05**  
DE ENERO  
INICIA 4 PM

# TU GENEROSIDAD SE RECOMPENSA

## Bailando



INTERNACIONAL **CARRO SHOW**



**Los Telez**



EL DENVER TROPICAL DE MEXICO!  
**NATIVO**  
DE FTO. MARTINEZ



**D**  
DANIEL WILLIAMS



Daniel Lopez y sus Prohombres  
**SOLITARIOS**



**Claudio Moran**  
Y SU STRATA



**DKDAZ**  
DE MERLY



**ALTEPEYANOS**



LOS INTERNACIONALES  
**COMETAS AZULES**  
DE MARIO ROSETÉ



INTERNACIONAL  
**Cadetes**  
de Iñares



**Kumbia**



**SEÑORA DIAMANTE**



El Imperio del Norte  
**Mandarin**



**Los MAVERICK**  
Dance Club

### DONA 1 JUGUETE Y DISFRUTA DE UN BAILAZO

TODO EL APOYO SERÁ RECIBIDO EN LAS INSTALACIONES DE SALÓN TKT

Av. 16 Ote. 6008, Sta Rosa, 72300 Puebla, Pue.



NUESTRAS INSTALACIONES CUENTAN CON TODAS LAS MEDIDAS SANITARIAS Y DE SEGURIDAD PARA ATENDERTE



PRESENTA **BAILETÓN DE REYES**



**04**

**DE ENERO**

**INICIA 4 PM**

# TU GENEROSIDAD SE RECOMPENSA Bailando



**DONA 1 JUGUETE Y DISFRUTA DE UN BAILAZO**

**TODO EL APOYO SERÁ RECIBIDO EN LAS INSTALACIONES DE SALÓN TKT**

Av. 16 Ote. 6008, Sta Rosa, 72300 Puebla, Pue.



NUESTRAS INSTALACIONES CUENTAN CON TODAS LAS MEDIDAS SANITARIAS Y DE SEGURIDAD PARA ATENDERTE