

**REANUDA BUAP ACTIVIDADES ACADÉMICAS**  
El próximo 24 de enero será el retorno presencial y gradual a las aulas

# Puntual

www.diariopuntual.com • @diariopuntual • LUNES 03.1.2022 AÑO 12 NO. 3270 • PRECIO \$5



**PAG.14**  
**ANIMAL POLITICO**  
Alumnos regresan a clases presenciales hoy, pese a aumento en casos de COVID



**MUNDO / PAG.10**  
**EN ESPAÑOL**  
**Newsweek**  
**PRIMEROS APUNTES**  
tras 2 años de pandemia



Fernando A. Crisanto 4

**Los riesgos de la Cuarta Ola**

**ESTADO / PAG. 6**  
Estudiantes TENDRÁN "CLASES HÍBRIDAS" por contagios Covid

**REGIONAL / PAG.12**  
Del 5 al 8 de enero, San Andrés Cholula tendrá su "Feria de la Rosca de Reyes"

**REGIONAL / PAG. 12**  
Corto circuito en pediatría en el Hospital de Izúcar deja a un bebé con quemaduras graves

# REPATRIADOS MIL 220 MENORES POBLANOS DE ESTADOS UNIDOS

● De acuerdo al reporte de la Unidad de Política Migratoria, Registro e Identidad de Personas, de enero a noviembre de 2021, mil 220 menores de edad fueron repatriados de Estados Unidos a Puebla, siendo el mes de octubre cuando hubo más repatriaciones de niños, niñas y adolescentes al acumular 161 casos.

PAG.8



PAG. 5

## DEBATE POR EL TEMA DE ABORTO SIGUE

- Diputados a favor del aborto son como Herodes, dijo el arzobispo Víctor Sánchez
- Mil 511 poblanas han abortado en la CDMX; el Congreso postergó su legalización

**LUNES**  
3.1.2022

@diariopuntual  
www.diariopuntual.com



# Puntual

**Miguel Ángel Crisanto**  
DIRECTOR GENERAL

**Rita Sánchez**  
DIRECCIÓN REGIONAL

**Dr. Rodolfo Antonio Pérez Ramón**  
DIRECTOR JURÍDICO

**Beatriz Notario**  
COORDINACIÓN DE DISEÑO

**REPORTEROS**  
**Puebla**

Aurelia Navarro Niño  
Josué Guzmán Tovar  
Alma Méndez  
Silvino Cuate

**San Martín Texmelucan**  
Carolina Galindo

**Amozoc-Tepeaca**  
José Vallejo Serrano  
Octavio Sánchez Muñoz

José Manuel Sánchez Valencia  
**Tecamachalco**

Fernando Castro  
**Ciudad Serdán**

Cecilia Espinoza  
**San Martín Texmelucan**

Sandra Vergara  
Raúl Ortega  
**Sierra Norte**

Paola Aroche  
Abacum Reyes Parra  
**Atlixco**

**Pablo Cortés Carrasco**  
SISTEMAS

**FOTOGRAFÍA**  
Agencia ENFOQUE

**ADMINISTRACIÓN**  
**Y VENTAS**

**Ma. Rayo Morales**  
**Alejandro Campos**

**Oficinas Puebla**

14 Oriente No. 2803 Col. Humboldt. Puebla, Pue.  
Teléfonos:  
222.2963953 ó 54

**Correo electrónico:**  
diariopuntual@gmail.com

Certificado de Contenido EN TRÁMITE, Certificado de Licitud de Título EN TRÁMITE, Certificado de Reserva de Derechos de Autor al Uso Exclusivo del Título EN TRÁMITE Impreso en INTRA COMUNICACIÓN S.C. 14 Oriente No. 2803, Col. Humboldt, Puebla, Pue. Teléfono 296 39 53/54. Las opiniones vertidas en los artículos de colaboración son responsabilidad de sus autores. Prohibida la reproducción parcial o total del material informativo y fotográfico sin autorización expresa de Puntual, titular de todos los derechos.



En Puebla, hoy regresan a clases presenciales los escolares de básica, aunque será gradual y a la espera de los efectos de la Cuarta Ola.

En un comunicado, la tarde del viernes pasado, la secretaria de Educación Pública estatal informó que con el sistema escolarizado presencial escalonado y bajo el modelo híbrido, este lunes 3 de enero de 2022 regresarán a clases un millón 677 mil 401 estudiantes de los niveles básico y media superior.

Ratificó la reanudación de las actividades con total apego a los protocolos de sanidad tanto en instituciones públicas y privadas de educación obligatoria. La SEP explicó que el retorno presencial será “acorde a los días, cantidad de alumnos, así como las condiciones que cada plantel y nivel educativo señale”.

Los estudiantes, personal docente y administrativo regresarán bajo los filtros sanitarios desde casa y al ingreso. Durante la permanencia en las escuelas limpieza y desinfección constante de espacios comunes, se deberá usar cubrebocas, agua, jabón o gel antibacterial, mantener la sana distancia, respetar las señaléticas de entrada y salida de los inmuebles. “La Secretaría de Educación permanecerá atenta al registro de los posibles casos de Covid-19, que durante los filtros de ingreso en cada plantel educativo detecten los docentes; asimismo, exhorta a madres y padres de familia a informar a las autoridades educativas y sanitarias sobre cualquier situación al respecto”, agregó.

Así es que las clases a distancia aún no desaparecen en Puebla, como en su momento se ordenó.



Al empezar 2022, la capital poblana registró una mala y muy mala calidad del aire, informó el índice de aire y salud de la Secretaría de Medio Ambiente estatal y lo confirmó el Sistema Nacional de Información de la Calidad del Aire.

En Puebla hay cinco estaciones que miden la calidad del aire, pero de acuerdo a la página oficial dos están fuera de operación. La estación ubicada en Agua Santa reportó color rojo, que significa que la calidad del aire es “muy mala” y su nivel de riesgo es “muy alto”.

Por este color, las autoridades sugieren no realizar actividades al aire libre, acudir al médico si se presentan síntomas respiratorios o cardíacos, así como evitar las actividades físicas moderadas y vigorosas al aire libre.

La estación del parque de Las Ninfas marcó rojo y la ubicada en la Universidad Tecnológica de Puebla naranja, calidad del aire “mala” y con un riesgo de contaminación “alto”. Para este color piden las autoridades evitar las actividades

físicas al aire libre y reducir las actividades físicas vigorosas al aire libre.

Por su parte, el SINAICA publicó que en las últimas 24 horas lo que más se ha registrado en el aire es dióxido de azufre y dióxido de nitrógeno. No obstante, hay que puntualizar que esta mala calidad del aire se empezó a reportar luego de que empezó 2022, ya que el 31 de diciembre las estaciones antes mencionadas reportaron una calidad del aire buena.



En Puebla, el primer nacido de 2022 fue niño y se llamará Abraham, con un peso de 2 kilos con 950 gramos en Hospital “La Margarita”. Por la presencia de la pandemia de Covid, en este parto se establecieron estrictas medidas de protección sanitaria para la madre y el bebé.

Un grupo multidisciplinario del Seguro Social fue el encargado de atender a la paciente y el bebé”, que es el primer poblano de este nuevo año.

Antes, en la Ciudad de México, Zabdiel nació a las 00:01 en el Hospital General de Zona No. 1-A “Dr. Rodolfo Antonio de Mucha Macías”, del Seguro Social, pesó tres kilos 70 gramos y midió 49 centímetros.



Para la primera semana de 2022, el precio del tanque de gas LP de 20 kilos disminuirá a 396.8 pesos en el municipio de Puebla y otros de la zona metropolitana, de acuerdo con el tabulador de precios publicado por la Comisión Reguladora de Energía, que estará vigente hasta el 8 de enero.

Esto representa un decremento de 14.2 pesos por tanque en comparación a la semana anterior, cuando el cilindro de 20 kilos se vendió en 411 pesos.

Ante este panorama, la disminución del gas LP desde que inició la regulación es de 33.6 pesos por cada tanque de 20 kilos, pues este cilindro se vendió en 430.40 pesos en la primera semana de agosto.

Además de Puebla capital, el precio de 396.8 pesos por tanque estará vigente para municipios como Amozoc, Atlixco, Coronango, Cuautlancingo y San Martín Texmelucan, ya que el costo por kilo es de 19.84 pesos.

El costo más alto por este combustible se encuentra en los municipios de Francisco Z. Mena, Pantepec y Venustiano Carranza, donde costará 22.70 pesos el kilo, es decir que el tanque de 20 kilos costará 454 pesos, cuando la semana pasada se vendió en 470.4 pesos.

## REANUDA BUAP ACTIVIDADES ACADÉMICAS

El próximo 24 de enero será el retorno presencial y gradual a las aulas

De acuerdo con el calendario escolar, este lunes 3 de enero se reanudan las actividades académicas y administrativas de la BUAP, con el retorno a clases de casi 117 mil estudiantes de los niveles medio superior y superior, así como de nuevo ingreso a licenciatura.

De ese total, más de 24 mil alumnos son de preparatoria, bachillerato y Técnico en Música, y poco más de 87 mil de licenciatura, quienes reinician actividades académicas en línea correspondiente al ciclo escolar de Primavera 2022.

Asimismo, este día se incorporan a la institución cerca de 4 mil estudiantes de nuevo ingreso, correspondiente al Proceso de Admisión 2021, de licenciatura, licenciatura a distancia y profesional asociado.

A fin de asegurar un regreso seguro a las instalaciones universitarias, la Comisión Institucional para el Seguimiento y Evaluación para la Pandemia por el SARS-CoV-2 (COVID-19) determinó que



el próximo 24 de enero será el retorno presencial y escalonado a las aulas, exclusivamente para actividades académicas prioritarias. Para ello se trabaja en la elaboración de protocolos y medidas de seguridad necesarios. Previo a esta fecha, cada unidad académica ratificará sus cursos presenciales y en línea.

Únicamente asistirá al salón de clase y laboratorio hasta 50 por ciento del total de los alumnos inscritos en cada asignatura. Por consiguiente, se planificarán los

itinerarios formativos de los alumnos de licenciatura. Los estudiantes de posgrado podrán continuar con sus actividades de forma presencial gradual, aprobadas por los Comités Académicos de Posgrado. En tanto, el personal no académico retornará al 100 por ciento de forma escalonada.

Los más de 23 mil jóvenes de preparatoria y programas de bachillerato tendrán un retorno presencial después de la aplicación de la segunda dosis de vacunación, de acuerdo con su grupo de edad.

Conforme al calendario escolar 2022, aprobado en la décima tercera sesión extraordinaria y última de 2021 del Consejo Universitario, se establecen tres periodos vacacionales que en total suman 30 días, además de 16 días inhábiles. Las vacaciones de Semana Santa serán del 11 al 13 de abril, con tres días de suspensión de labores (del 14 al 17 del mismo mes); las vacaciones de verano del 11 al 29 de julio, para reanudar actividades el 1 de agosto.

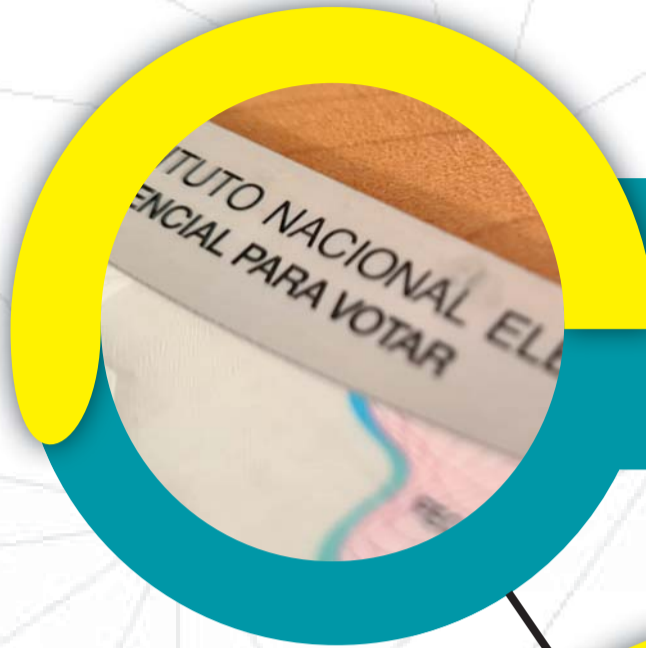

### INE EXTIENDE VIGENCIA DE CREDENCIALES PARA VOTAR PARA ELECCIONES DE 2022

El INE detectó que cuatro millones 492 mil 552 personas tienen credenciales de elector cuya vigencia concluyó el 1 de enero de 2022

### BRASIL SUMA 28 MUERTES POR COVID-19 SE MANTIENE EN ALERTA POR CRUCEROS

Las autoridades se mantienen alerta por los brotes que han sido detectados en los cinco cruceros que operan en el litoral de Brasil



### LIONEL MESSI TIENE COVID-19, CONFIRMA EL PSG

El París Saint-Germain (PSG) informó por medio de un comunicado que el astro argentino Lionel Messi dio positivo a coronavirus

### MISIÓN CHINA TIANWEN-1 ENVÍA NUEVAS IMÁGENES DESDE MARTE

La Administración Nacional del Espacio de China (ANEC) dio a conocer cuatro nuevas imágenes de Marte enviadas por la misión Tianwen-1

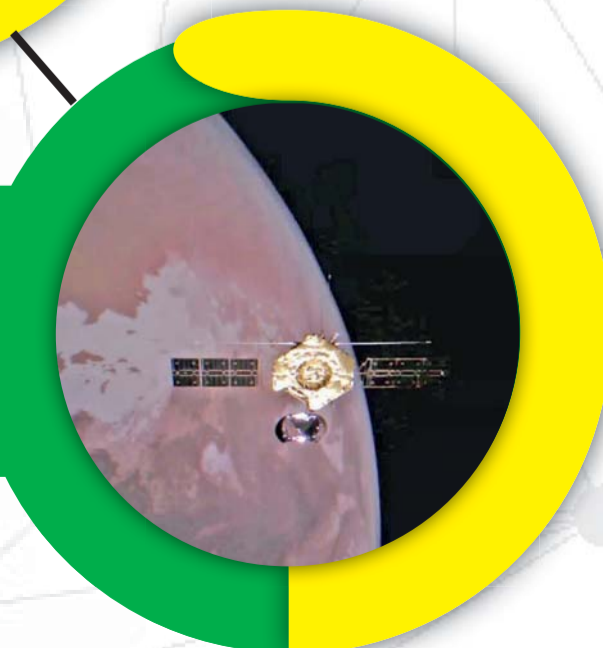



Fernando A.  
Crisanto

## DEL REPORTERO

### LOS RIESGOS DE LA CUARTA OLA

Tan sólo en cuatro días de la semana pasada el índice de contagios de Covid-10 aumentaron un 500 por ciento en la mitad de entidades del país, pero el gobierno federal aún no aplica medidas precautorias como está sucediendo en la mayoría de países del mundo, así empezamos 2022. Jaime Sepúlveda Amor es uno de los epidemiólogos más reconocidos de México, es director ejecutivo del Instituto de Ciencias de la Salud Global de la Universidad de California en San Francisco y en una entrevista con el diario español El País lanza varias advertencias sobre la llegada de Ómicron a territorio mexicano y propone realizar ajustes en la estrategia gubernamental para mitigar el impacto del nuevo virus.

La siguiente es una síntesis de las preguntas y respuestas del científico mexicano.

**“Pregunta.** La llegada de Ómicron nos ha vuelto a poner frente a dilemas cotidianos: tomar un avión o no, ir a una cena o no, salir o quedarse en casa. ¿Qué tan cautelosos debemos ser?

**“Respuesta.** Ómicron nos ha regresado a un punto en donde tendremos que tomar precauciones muy serias. Me refiero no nada más a estar bien vacunados, idealmente con una tercera dosis y con vacunas de ARN mensajero [como Pfizer o Moderna], que son las que mejor protegen contra Ómicron. Además de las vacunas, tenemos que seguir con el uso de cubrebocas. Esta es una variante tan contagiosa que, incluso en personas bien vacunadas, es muy probable que acabemos infectados, aun con tres dosis. Así de contagiosa es la variante Ómicron. Las buenas noticias son que, con tres dosis de vacuna, sobre todo de ARN mensajero, la protección contra enfermedad severa, hospitalización y muerte es muy alta. La recomendación que yo haría al Gobierno mexicano es que utilice esas vacunas como refuerzo. Y, además, debemos olvidarnos del concepto de esquema completo, de una o dos dosis.

**“P.** ¿Ya no basta con tener dos dosis?

**“R.** No, ya no son suficientes. Vamos a ponerlo así. La llegada de Ómicron nos lleva a tener una dosis de vacuna menos en comparación con otras variantes, es decir, tres dosis de vacuna equivalen ante Ómicron como dos dosis de vacuna ante delta. Es como si nos hubiera restado una dosis de vacuna. Por eso, debemos acostumbrarnos a que el esquema completo va a ser al menos tres dosis de vacuna en toda la población.

**“P.** ¿Cómo va a afectar el rezago en la aplicación de dosis de refuerzo en México?

**“R.** Nos va a cobrar factura. La complacencia de las autoridades en México es muy peligrosa. Una y otra vez hemos visto que las autoridades sanitarias y el propio presidente han minimizado la gravedad de la pandemia en cualquiera de sus fases anteriores. Antes de que se presentaran los primeros casos, ya se estaba minimizando la gravedad de lo que más tarde fue reconocida como una pandemia. De nuevo, las autoridades están minimizando la llegada de Ómicron. Es un asunto de tiempo para que también sea la variante predominante en México. Va a ser un invierno difícil, al coexistir la transmisión de la variante delta con Ómicron y además el virus de influenza.

**“P.** ¿Cuándo estima que Ómicron se convierta en la variante predominante en México?

**“R.** Es una cuestión de semanas. Aquí en Europa ya es la variante predominante y el número de casos de Ómicron se duplica cada dos días, mientras que delta lo hacía cada dos semanas. Es un ritmo de crecimiento muchísimo mayor.

**“P.** ¿Qué tanto de lo que se ve en Europa es un ejemplo de lo que pasará en los próximos días en América Latina?

**“R.** Eso es algo que me irrita y me sorprende: cómo en México no se ha aprovechado la experiencia adquirida en otros lugares. No se tomaron las precauciones debidas aprovechando el tiempo que nos daba que la epidemia estuviera ocurriendo principalmente en otros lugares. Dos años después seguimos cayendo en los mismos errores. Ni los amuletos del presidente, ni las declaraciones optimistas y complacientes en las mañaneras van a evitar que la variante Ómicron llegue a México y va a llegar con mucha fuerza. Vamos a tener una nueva

ola a partir del mes que entra y no se están tomando las providencias necesarias, incluyendo la vacunación como refuerzo con vacunas de alta calidad.

**“P.** ¿En qué ha fallado el Gobierno de López Obrador?

**“R.** El primer gravísimo error fue minimizar el uso de las pruebas diagnósticas. México es el país que hace el menor número de pruebas en relación al número de casos que tiene en el continente. Es una vergüenza. Después fue el asunto del cubrebocas. El presidente no lo usa, no da el ejemplo. La Secretaría de Salud ha modificado gradualmente su opinión: desde la negación absoluta de su utilidad a últimamente recomendarlo más. Ese fue un segundo error grave.

**“El tercero tiene que ver con instruir que la gente permaneciera en casa aun con síntomas, sin darles los apoyos económicos para poder cumplir con esa instrucción sanitaria. La gente necesita salir a ganarse el pan. El siguiente error fue que a los trabajadores sanitarios no se les otorgó lo necesario para desempeñar sus funciones. México tiene la mayor mortandad en personal de salud en el mundo por Covid, por no tener sus equipos de protección, por no tener un buen entrenamiento.**

**“Un siguiente tema es la altísima mortalidad intrahospitalaria en personas admitidas con Covid. En muchos hospitales prácticamente era equivalente ser intubado con fallecer. En el Instituto Mexicano del Seguro Social el 50% de las personas que ingresaban por Covid fallecieron. Esto es de escalofrío. Los hospitales públicos tuvieron una mucho mayor mortandad que los hospitales privados.**

**“Finalmente, en México la vacunación se ha retrasado en todos los grupos etarios que la requerían. Y se ha hecho además con una multitud de vacunas, se aplican hasta ocho vacunas diferentes. La vacunación en México ha sido muy caótica y muy triunfalista. Se aduce que en la Ciudad de México se tiene al 100% de la población vacunada. Eso no es cierto. Se están torturando las estadísticas para forzar lo que ellos quieren decir. Pero eso es una mentira y una mentira de grandes responsabilidades.**

**“P.** ¿No le cuadran esas estadísticas?

**“R.** Por supuesto que no. No es lo mismo tener una dosis de vacuna que estar un 100% vacunado. Y no es cierto que la totalidad de la población de Ciudad de México tenga una vacuna, porque deberían de incluir a niños de cinco años en adelante. Están considerando solo a personas adultas y hacen comparaciones que no son válidas con el resto de los países que están reportando coberturas de vacunación en relación a la totalidad de su población. Torturar las estadísticas para hacerlas aparentar lo que no son tiene una responsabilidad muy grande por falsear los datos de una manera consciente y hacer una imagen mucho más positiva de la respuesta de las autoridades.

**“P.** El presidente defiende que aquí no hubo el caos ni la saturación que hubo en otros países.

**“R.** Lo que hay que ver es la última y más grave de las consecuencias: la mortalidad. México tiene más de 600.000 muertes por Covid, admite en cifras oficiales 300.000, aunque reconoce que muy probablemente sea el doble por el exceso de mortalidad. Si vemos el número de fallecimientos por 100.000 habitantes, vemos que Perú y México tienen las tasas más altas del continente por mucho. Hay que tomar las métricas que importan. La métrica más seria y triste es la gran cantidad de fallecimientos prematuros e innecesarios que ha tenido el país por Covid. Y esto es por falta de vacunación y por falta de medidas de salud pública elementales. Se hubieran evitado muchas más muertes con una respuesta más energética y más temprana ante la pandemia.

**“P.** ¿Qué espera de la pandemia el próximo año?

**“R.** Hemos adquirido mucho conocimiento: se han desarrollado pruebas diagnósticas, vacunas y antivirales efectivos. Finalmente, tenemos respuestas farmacéuticas y no farmacéuticas. La conjunción de unas y otras va a llevar a dominar la pandemia en el transcurso de los próximos meses en países que tengan la voluntad política de hacer las acciones conducentes.

**“Me preocupa, sin embargo, que en África y en países con pocos recursos de Asia y América Latina no se logre tener la misma respuesta que en los países industrializados**

o de ingresos medios. Los países industrializados van a tener coberturas muy altas de vacunación y ya no tendrán una epidemia en evolución, sino que la pandemia va a convertirse en una enfermedad endémica como es la influenza y otros virus respiratorios. En México, 2022 va a ser un año complicado. Anticipo una nueva ola con Ómicron y se necesita adquirir rápidamente vacunas ARN mensajero en el mercado, que por cierto está muy acaparado por países ricos, e invertir en salud. Me parece una enorme irresponsabilidad gastar 3.800 millones de pesos en un ejercicio tan inútil y faraónico como la revocación de mandato, más en un momento en que las vacunas de alta calidad son tan necesarias. No es fácil hacer pronósticos, pero creo que van a ser meses complicados. Si se logran adquirir vacunas, en 12 meses se podría tener un final de año más feliz”. Hasta aquí la entrevista con Sepúlveda Amor.

Por lo visto hasta ahora no se tomarán las medidas adecuadas para paliar la pandemia máxime cuando se sabe que se tendrá que pagar hasta el doble por las vacunas que se compraron.

En abril, la Secretaría de Hacienda anunció que la inversión en vacunas rondaría los 15 mil millones de pesos, las 194.5 millones de dosis contratadas costarán, de acuerdo con datos oficiales, más del doble, es decir 38.7 mil millones de pesos.

El precio promedio por vacuna es de 199.2 pesos considerando el tipo de cambio de 20.88 pesos por dólar. Si la población recibe esquema completo, sin considerar unidosis ni vacunas de refuerzo, se requieren 188 millones de dosis, que equivalen a un monto aproximado a 37.4 mil millones de pesos lo que el gobierno federal no está dispuesto a pagar porque ello afectaría el presupuesto de las obras emblemáticas.

En 2022, vivimos en la incertidumbre sobre el futuro que nos depara la pandemia de Covid-19.

#### DE LAS ANÉCDOTAS QUE SE CUENTAN

Advirtiéndole al lector que el tema propuesto no es broma, imagine el escenario siguiente: llegan las elecciones federales de 2024 o de otro proceso electoral. Los electores comienzan a formarse en fila y se cubren del sol, avanzando con cuidado.

Cuando toca el turno correspondiente para entrar, el elector no presenta su credencial para votar del INE, porque el Instituto ya no existe y las elecciones son organizadas por la Secretaría de Gobernación.

Con su FIEL (la que emite el SAT), el elector se identifica y los funcionarios de casilla cotejan la existencia de la persona en un padrón mucho más robusto que el del INE: el de los contribuyentes, considerando que la credencial del INE es optativa pero no el alta en el SAT. Acto seguido, los funcionarios le entregan sus boletas que ya no están impresas con docenas de candados de seguridad. Son papel reciclado. Con un bolígrafo cualquiera, elije a los candidatos de su preferencia y deposita los sufragios en cajas de cartón, de las que se usan para empacar huevo, rotuladas a mano con plumón.

Cuando se retira el elector, le marcan el dedo con un marcador de aceite, de papelería. Y los resultados los verá por Internet, pero ya sin el Programa de Resultados Preliminares, sino los definitivos, en la página de Gobernación.

Algo así podría estarse gestando en la mente de los asesores del presidente Andrés Manuel López Obrador, quien, el 21 de diciembre soltó: “La democracia la hace el pueblo, no los aparatos administrativos. Corresponde al INE hacerlo por mandato constitucional, pero si se negaran, los ciudadanos podrían hacer la consulta”.

Puede sonar a chiste, pero no lo es.

La Consulta es otro experimento para testear la democracia mexicana y ver hasta cuánto resiste, sin armar líos. El INE no es un organismo burocrático, es un ente democrático y su sobrevivencia está en peligro. Al tiempo.

fcrisanto00@yahoo.com.mx

Twitter @fercrisanto

Facebook: Fernando Alberto Crisanto

# Diputados a favor del aborto son como Herodes, dijo el arzobispo Víctor Sánchez

Puebla, Pue. Durante la misa dominical de este primer domingo del 2022 el arzobispo de Puebla, Víctor Sánchez Espinosa, reprochó que haya diputados que legislan para privar de la vida a niños antes de nacer y los comparó con Herodes por lo que lamentó el incremento de homicidios, suicidios y feminicidios que existen en la actualidad.

En el marco de la celebración de la Epifanía de Señor, el prelado pidió reflexionar en estos tiempos difíciles que se viven, ya que son momentos de violencia, de falta de salud, pobreza, carestía e inseguridad, por lo que exhortó a los feligreses a no ser indiferentes ante nuestros semejantes.

"Estamos viviendo dolor y la muerte de varias personas a consecuencia de la pandemia", acotó.

Sánchez Espinosa, comentó que en muchas ocasiones se ve cómo enemigos a las personas que piensan diferente, tal



como les ocurrió a los llamados Reyes Magos, quienes al venir del oriente buscaban adorar al Niño Jesús, quien aseguró que, con este nacimiento, se buscaba eliminar la distancia entre nosotros.

Realizó un llamado a los fieles católi-

cos a enfrentar el dolor y la enfermedad generada por la pandemia, reiteró la unidad familiar y exhortó a continuar con los cuidados sanitarios para no incrementar los casos de Covid-19 en Puebla.

● ALMA MÉNDEZ

ESTADO

5

LUNES

3.1.2022

@diariopuntual

www.diariopuntual.com



## Hígado y riñones, primera donación multiorgánica en IMSS Ortopedia

Puebla, Pue.- El Hospital de Traumatología y Ortopedia del Instituto Mexicano del Seguro Social (IMSS), recibió la primera fonación multiorgánicas de este 2022, donde se beneficiará a tres personas con el hígado y los dos riñones, informó el director de este nosocomio Carlos Francisco Morales Flores.

Dicha donación se da por Marinar Becerra Álvarez, quien sufrió un accidente automovilístico, por lo que su familia decidió donar riñones e hígado, para dar una oportunidad de vida a otras personas que se encuentran en el Hospital Naval de la Ciudad de México, así como en Puebla.

En su oportunidad el director de Ortopedia, Carlos Morales agradeció a la

familia de Marinar, pues el año pasado fue complicado este tipo de donaciones pues sólo hubo 3 de éstas, debido a la falta de difusión, cultura de la donación, sin embargo, dijo es una necesidad este tipo de donativos, debido a que existen más de 23 mil pacientes en lista de espera a nivel nacional de las cuales, alrededor de mil 100 son de Puebla; en un año la lista de espera pasó de 21 mil a 23 mil.

"Existen más de 23 mil pacientes en lista de espera a nivel nacional que necesitan un órgano para poder mejorar su calidad de vida, así como salvarla", acotó.

En tanto que Gibrán hermano de Marinar, le rindió un homenaje y la despidió con un mensaje en náhuatl, donde

se destaca que fue una mujer indígena y arqueóloga.

Con la voz quebrada, destacó que las personas que reciben los órganos de su hermana, vivan la vida con ética, respeto hacia las mujeres y los derechos indígenas, que defienden el derecho a las lenguas originarias, la defensa de los derechos animales como ella lo hizo en vida.

"Deseamos que con este gran regalo logre dibujarles una gran sonrisa como las que siempre nos traerá su recuerdo, Marinar ahora habita en nuestro corazón y en nuestra memoria, estas son las palabras de nuestra familia", concluye el emotivo mensaje.

● ALMA MÉNDEZ



## A 396.8 PESOS EL TANQUE DE 20 KILOS DE GAS Y EL LITRO A 10.72 PESOS

Puebla, Pue. Para la semana del 2 al 9 de enero en Puebla capital y zona metropolitana el precio del cilindro de gas LP de 20 kilos costará 396.8 pesos y el litro 10.72 pesos, informó la Comisión Reguladora de Energía (CRE).

Y es que el cilindro tiene una disminución de 15.4 pesos menos en comparación con los precios actuales, en tanto que el de 30 kilos costará 642.90 pesos.

En la región 101 el kilo de gas costará 22.70 pesos y el litro 12.26 pesos, estos son los precios más elevados en la entidad y se contempla en los municipios de Francisco Z. Mena y Venustiano Carranza. El tanque de gas de 20 kilos se comercializará en 454 pesos.

Por su parte, en la región 102, que contempla sitios como Atempan, Ayototeco de Guerrero, Xicotepac, Yaonáhuac, Zacapoaxtla, Zacatlán, Zapotitlán de Méndez y Zaragoza el kilo costará 19.85 pesos, con ello un tanque de 20 kilos valdrá 397 pesos y el litro 10.72 pesos.

En Tehuacán, Zapotitlán, Coyomeapan, Chapulco, Eloxochitlán, Cañada Morelos y Nicolás Bravo que son parte de la región 114 el kilo de gas se comercializará en 22.03 pesos, el litro se venderá en 12.09 pesos y con esto un tanque de 20 litros se venderá en 440.6 pesos.

En lugares como Izúcar de Matamoros, Tecamatlán, Teopantlán, Teotlalco, Tepemaxalco y Tepeojuma que son parte de la región 106 el gas se ofrecerá en 21.78 pesos y el litro en 11.76 pesos. Un tanque de 20 kilos costará 435.6 pesos.

En los municipios de Palmar de Bravo, Quecholac, San Juan Atenco y San Nicolás Buenos Aires el litro se venderá en 12.09 pesos y un tanque de 20 litros valdrá 447.6 pesos. ● ALMA MÉNDEZ

# Estafadores aprovechan la cuesta de enero y ofrecen premios falsos en Facebook

Felicitaciones por haber sido seleccionados como el ganador número 174 que recibirá el premio después de registrarse correctamente y capturar la prueba de registro (captura de pantalla) para que preparemos inmediatamente su haadiah...

INFO LENGKAP OKE

SELECT YOUR SUBTITLE :

Seleccionar idioma

Con la tecnología de Google Traductor de Google

**FELICIDADESS**

**¡Eres una persona afortunada seleccionada para ser un ganador y OBTENER UN PREMIO EN EFECTIVO \$ 10,000!**

Nuestro sistema te ha seleccionado entre las ganadoras de hoy!  
Calificas automáticamente para recibir un regalo de mi Santa Fe Klan !!

Registre su nombre ahora para cambiar su vida. Esta es una actividad histórica en mi vida. ¿Dónde puedo ayudar a las personas que me aman

REGÍSTRESE PARA GANAR EN ALGUNOS SEGUNDOS Y EL PREMIO SE ENVIARÁ AUTOMÁTICAMENTE A SU CUENTA

*Felicidades*

Puebla, Pue.- Desde el sábado 1 de enero mediante diversos grupos de la red social de Facebook, extranjeros que se dedican a estafar ya ofrecen "premios en efectivo" de 10 mil pesos, para poder sobrellevar la cuesta de enero.

Fue mediante la red social con el nombre de Santa Fe Klan, que distribuye información a diversos grupos de esta red social, donde se puede leer lo siguiente:

"Felicitaciones por haber sido seleccionado como el ganador número 174 que recibirá el premio después de registrarse correctamente y capturar la prueba de registro captura de pantalla para que preparemos inmediatamente su haadiah...", se puede leer en el mensaje de la supuesta página.

Una vez que la persona elige seguir, se le avisa que, para recibir el supuesto premio, entre ellas pide enviar la cadena a 10 personas más, para propagar la información falsa.

Una vez que se compartió en diversos grupos, la página indica que se tiene que pagar un cargo, impuestos o derechos de aduana, donde pide el número de la tarjeta de crédito o la información de la cuenta de banco, es ahí donde se pierde el dinero con el que se cuenta desde antes de la estafa.

La Policía Cibernética ha alertado a los ciudadanos a no caer en este tipo de estafas pues los ciberdelincuentes utilizan estos enlaces para acceder a los dispositivos móviles y con ello obtener información personal como correo electrónico, direcciones y contraseñas, sitios recientes que contengan datos personales, fotografías, entre otros, lo que implicaría graves daños a la integridad patrimonial y personal de la ciudadanía.

Es por ello que alerta a los ciudadanos a no dar información financiera a un desconocido, así como evitar hacer transferencias a este tipo de grupos. ● ALMA MÉNDEZ



## REPORTÓ LA SSA 124 CASOS Y UN MUERTO POR DENGUE EN PUEBLA

Puebla, Pue. Durante el 2021 en la entidad poblana se confirmaron 124 casos de dengue y un deceso, los positivos se dividieron entre dengue grave, no grave y con signos de alarma según la Secretaría de Salud Federal.

De acuerdo al reporte, del total de caso el 20 por ciento son de dengue con signos de alarma (DCSA), es decir 26, mientras que 94 casos que equivalen al 75.80 por ciento son de dengue no grave (DNG).

Solamente 4, que representan el 3.22 por ciento del total de caso, son de dengue grave (DG).

Asimismo, la Secretaría de Salud Federal también contabilizó el único deceso por esta enfermedad que ocurrió en 2021.

Según el reporte, la letalidad en esta año fue de 3.33 por ciento, cuando el año pasado se encontraba en 0.64, es decir que hubo un incremento de 2.69.

Según las autoridades sanitarias, para prevenir el dengue se debe mantener limpios patios y azoteas.

También evitar que se acumule agua en llantas, botes o latas, y si i ya no se utilizan tiralos, además de tapar recipientes donde almacenes agua: botes, garrafones, jarras, tinacos.

Asimismo, utilizar repelente de insectos varias veces al día, excepto en menores de 2 meses de vida. No lo aplicar en ojos, manos, boca o piel irritada. ● SILVINO CUATE

## ESTUDIANTES TENDRÁN "CLASES HÍBRIDAS" POR CONTAGIOS COVID



La SEP Puebla informó que el lunes 3 de enero de 2022 un millón 677 mil 401 estudiantes de los niveles básico y media superior, se reincorporarán al sistema escolarizado presencial escalonado, bajo el modelo educativo híbrido.

La reanudación de las actividades será con total apego a los protocolos de sanidad tanto en escuelas públicas como privadas, acorde a los días, cantidad de alumnos, así como las condiciones que cada plantel y nivel educativo señale.

Estudiantes, personal docente y administrativo regresarán bajo las siguientes normas: respetar los filtros sanitarios desde casa, al

ingreso y durante la permanencia en las escuelas; limpieza y desinfección constante de espacios comunes; usar cubrebocas, agua, jabón o gel antibacterial; mantener la sana distancia; respetar las señaléticas de entrada y salida de los inmuebles.

La Secretaría de Educación dijo a través de un comunicado que permanecerá atenta al registro de los posibles casos de covid-19 que durante los filtros de ingreso en cada plantel educativo detecten los docentes; asimismo, exhorta a madres y padres de familia a informar a las autoridades educativas y sanitarias sobre cualquier situación al respecto.

● REDACCIÓN

## Han muerto 82 menores de edad en Puebla por Covid

Puebla, Pue. Desde que empezaron a avanzar los contagios de Coronavirus en el estado de Puebla se han registrado 82 defunciones de menores de edad por este padecimiento, esto de abril de 2020 a 12 de diciembre.

Según datos del Sistema Nacional de Protección Integral de Niñas, Niños y Adolescentes (Sipinna) en Puebla 4 mil 901 menores han dado positivo a Coronavirus, siendo los adolescentes los más afectados.

Del total de contagios, el 16.7 por ciento, que corresponde a 819 casos fue de infantes de 0 a 5 años, de este mismo bloque de edad se contabilizaron 39 decesos.

El grupo etario con más contagios es el de adolescentes de 12 a 17 años con 2 mil 955 casos, que equivale al 60.2 por ciento del total de contagios, también fue el segundo grupo con más decesos al reportar 30.

Mientras que, de los mil 127 menores de 6 a 11 años que se infectaron, fallecie-



ron 13, que significan el 15.8 por ciento de los menores que perdieron la vida a causa del Covid-19.

En todo el país se han conformado mil 003 defunciones de menores por Coronavirus, de las cuales 1.67 por ciento corresponden a Puebla.

El listado lo encabeza el Estado de México con 141 casos, seguido de Puebla con 82 y la Ciudad de México con 71.

● SILVINO CUATE



# Mil 511 poblanas han abortado en la CDMX; el Congreso ha postergado su legalización

Puebla, Pue. En 2021 cuando los diputados de la actual Legislatura asumieron el cargo, habían dicho que aprobarían la despenalización del aborto en Puebla, sin embargo el tema no ha sido abordado, todo lo contrario se ha aplazado hasta 2022, por ello, poblanas acuden a la Ciudad de México para abortar, hasta el año pasado se habían contabilizado mil 511 caso de mujeres.

Según el documento de la Secretaría de Salud de la Ciudad de México, el registro se empezó a realizar desde

el 2007 y se ha mantenido hasta 2021, donde Puebla se ha posicionado en los primeros lugares por tener mil 511 casos.

Según el registro, la Ciudad de México ocupa el primer lugar con más casos de Interrupción Legal del Embarazo (ILE), esto al sumar 166 mil 298.

Posteriormente se en segundo lugar el Estado de México con 65 mil 163 mujeres, continúa Puebla y después Hidalgo con mil 331.

Es importante mencionar que, en las últimas declaraciones, la presidenta de la Mesa Directiva en el Congreso del Estado, Nora Merino Escamilla, había declarado que el próximo año (2022) ya se tendrá una definición con respecto a la Interrupción Legal del Embarazo.

Argumentó que se debe trabajar concentrando los antecedentes del tema, tomar las propuestas de las propuestas que se presentaron en la LX Legislatura y las propuestas del parlamento abierto. ● SILVINO CUATE



**El consejero presidente, Miguel Ángel García Onofre, señaló que se asignó un 30 por ciento de los recursos de manera equitativa y el 70 por ciento restante de acuerdo con el porcentaje de votación obtenido en la pasada contienda electoral**

## IEE aprueba financiamiento de más de 281 mdp para partidos políticos en 2022

Puebla, Pue- Para este 2022 se aplicará un recurso de 281 millones 762 mil 071.60 pesos distribuidos entre los nueve partidos políticos con registro local, informó el Instituto Estatal Electoral (IEE).

El consejero presidente, Miguel Ángel García Onofre, señaló que se asignó un 30 por ciento de los recursos de manera equitativa y el 70 por ciento restante de acuerdo con el porcentaje de votación obtenido en la pasada contienda electoral intermedia.

El Movimiento de Regeneración Nacional (Morena) recibirá prerrogativas por 82 millones 704 mil 233 pesos, seguido del Partido Acción Nacional (PAN) con 52 millones 991 mil 500 pesos y el Partido Revolucionario Institucional (PRI) con 45 millones 259 mil 563 pesos.

La lista continúa con Movimiento Ciudadano que obtendrá prerrogativas por 23 millones 941 mil 505 pesos, Partido Verde Ecologista de México (PVEM) con 23 millones 742 mil 684 pesos, Partido del

Trabajo (PT) con 23 millones 278 mil 768 pesos y Pacto Social de Integración (PSI) con 18 millones 573 mil 331 pesos.

Mientras que el Partido de la Revolución Democrática (PRD) y Nueva Alianza Puebla solamente recibirán 5 millones 635 mil 241 pesos, cada uno, debido a que ninguno de los dos tiene representación en el Congreso del Estado.

Cabe mencionar que los representantes del PRD y Nueva Alianza se inconformaron por la asignación de este monto de prerrogativas que representan el dos por ciento del financiamiento público correspondiente a los partidos políticos en Puebla sin representación en el Poder Legislativo.

Por último, acusaron que la determinación del IEE es ilegal debido a que la ley electoral establece que para lograr un mayor financiamiento deben tener una representación en la Cámara de Diputados o el Congreso local y si cumplen con este requisito. ● ALMA MÉNDEZ

# PRI exhorta a reformar Constitución e incluir a un “diputado migrante” para elecciones de 2024



Puebla, Pue.- La diputada por el Partido Revolucionario Institucional (PRI), Isabel Merlo Talavera, urgió la necesidad de abrir un espacio a un representante de la comunidad migrante para las elecciones de 2024, con el objetivo de tener un representante en el legislativo poblano.

Y es que durante el 2020 poblanos migrantes enviaron remesas al país por el orden de mil 873 millones de dólares, ocupando el octavo lugar a nivel nacional. 37 mil 610 poblanos radican fuera del país y están distribuidos en el continente americano, Asia, Europa, África 21 y Oceanía y en su mayoría son poblanos.

La iniciativa presentada por la legisladora priista resaltó que la población subraya que de acuerdo con el Instituto Electoral del Estado (IEE) en la elección de gobernador 10 mil 832 migrantes se registraron en la Lista Nominal de Electores para participar en este ejercicio y de ellos se recibieron cinco mil 991 votos.

Para concluir, Merlo Talavera exhorta a reformar la Constitución Política de Puebla y el Código de Instituciones y Procesos Electorales para que en las siguientes elecciones de 2024 sea aplicable la figura del “diputado migrante”.

● ALMA MÉNDEZ

## Atención mental para bajarles el estrés a policías municipales de Puebla

Puebla, Pue. Con el objetivo de contribuir y mejorar la calidad de vida de los policías municipales, la Secretaría de Seguridad Ciudadana (SSC) de Puebla llevó a cabo diversas jornadas de prevención y cuidado en materia de salud mental, en beneficio de más de 100 elementos.

Como parte de las acciones en beneficio del personal operativo que promueve el Presidente Municipal, Eduardo Rivera Pérez, la Unidad de Asuntos Internos, a través del Departamento de Apoyo Psicológico, puso en marcha distintas dinámicas para dotar a los uniformados de conocimientos y herramientas que permitan el manejo adecuado del estrés provocado por situaciones de riesgo, durante su labor diaria.

Durante estas sesiones de trabajo, participaron elementos de la Unidad Canina, Unidad Táctica de Reacción (UTR) y del Grupo de Reacción Operativa Contra Asaltos (ROCAS).

Es importante señalar que el Departamento de Apoyo Psicológico de la Policía Municipal de Puebla, brinda los siguientes servicios:

- Intervención Preventiva: mediante distintas técnicas psicológicas se provee a las y los policías de técnicas para el control de emociones.
- Intervención Reactiva: dirigida a mitigar los efectos de estrés elevado, causado por situaciones de alto impacto.
- Canalización: si se determina que un miembro de la corporación requiere atención especializada, se le orientará sobre servicios de asistencia social y apoyos que otorguen otras dependencias.

La SSC mantiene el firme compromiso de impulsar acciones en beneficio de las y los miembros de la corporación municipal, a fin de que optimicen su labor diaria. ● REDACCIÓN



## EN 2021, ESTADOS UNIDOS REPATRIÓ MIL 220 MENORES DE EDAD A PUEBLA



Puebla, Pue. De acuerdo al reporte de la Unidad de Política Migratoria, Registro e Identidad de Personas, de enero a noviembre de 2021, mil 220 menores de edad fueron repatriados de Estados Unidos a Puebla.

El informe indica que en octubre fue el mes cuando hubo más repatriaciones de niños, niñas y adolescentes al acumular 161 casos.

Del total de caso, por grupo de 12 a 17 años fue el bloque de edad que acumuló más repatriaciones, pues se contabilizaron mil 176.

En tanto que los menores de 11 años sumaron

46 según la Unidad de Política Migratoria, Registro e Identidad de Personas.

Dividido por género, mil 34 eran hombres y 186 mujeres. Además, las condiciones en las cuales viajaron fueron diferentes, por un lado un grupo de 409 menores regresaron sin la compañía de un adulto y de estos 13 eran del género femenino y el resto masculino. En todo el país fueron 21 mil 763 menores quienes tuvieron que ser repatriados, de los cuales 18 mil 878 eran del género masculino y 2 mil 885 del femenino. ● SILVINO CUATE

Mantente bien informado

[www.diariopuntual.com](http://www.diariopuntual.com)

y síguenos

[@diariopuntual](https://twitter.com/diariopuntual)

92,6 K de seguidores





PRESENTA **BAILETÓN DE REYES**



**05**  
DE ENERO  
INICIA 4 PM

# TU GENEROSIDAD SE RECOMPENSA

## Bailando



**DONA 1 JUGUETE Y DISFRUTA DE UN BAILAZO**

**TODO EL APOYO SERÁ RECIBIDO EN LAS INSTALACIONES DE SALÓN TKT**

Av. 16 Ote. 6008, Sta Rosa, 72300 Puebla, Pue.



NUESTRAS INSTALACIONES CUENTAN CON TODAS LAS MEDIDAS SANITARIAS Y DE SEGURIDAD PARA ATENDERTE



ECONOMÍA

# Primeros apuntes

**tras dos años de pandemia**

Las diversas regiones del mundo se recuperan de forma dispar, lo que es un mal signo para una economía que mantiene el paso hacia una mayor integración comercial.

**➤** A DOS AÑOS DE LA APARICIÓN DE LOS PRIMEROS casos de covid-19 podemos obtener algunos apuntes sobre las lecciones que nos ha dejado en materia económica. El entorno en los países de Latinoamérica, como en el resto del mundo, no se está dibujando como todos esperábamos. Sí bien los efectos negativos serán sensiblemente menores, la extinción del virus SARS-2-COV no está a la vuelta de la esquina.

Constantemente brotan nuevas variantes, estamos ante el invierno en la mitad del planeta, y la mayoría de los habitantes no han recibido inoculación, a lo que suma la creciente pérdida de la capacidad de las vacunas para detener el virus por tiempo prolongado. Lo anterior presupone mayor producción de vacunas rumbo a lo que resultará en la necesidad de aplicarlas cada año como ocurre hoy día con la influenza.

Las diversas regiones notoriamente se recuperan de forma dispar, lo que es una mala señal para una economía que mantiene el paso hacia una mayor integración comercial, de cadenas de valor y suministro de materias primas, bajo el enfoque de complementariedad que nos enseña David Ricardo.

POR

**CARLOS ALBERTO MARTÍNEZ CASTILLO**

drcamartínez@hotmail.com

En efecto, a lo largo de las últimas décadas se ha ido comprendiendo lo obvio, que las economías, en lugar de repelerse, se complementan y encuentran de manera natural su vocación. En este proceso estamos con un futuro inmediato sustentado en la construcción de al menos dos bloques comerciales que representan Estados Unidos y China, más quienes se sumen a cada uno de ellos, y con una Europa perdida en sus nacionalismos, declinación de sus poblaciones jóvenes e inmigración desbordada.

Por regiones o globalizado íntegramente, el control de la pandemia sin ninguna sincronía advierte serias dificultades para recuperar las economías. Es fundamental aceptar esta realidad para actuar en consecuencia. El covid-19 trajo incertidumbre al tiempo que aceleró la conciencia por el cuidado del medioambiente, lo mismo que dinamizó vertiginosamente el avance tecnológico ya irreversible.

**Encuentro la transición de la salida de la pandemia como el mayor desafío para los países en el año 2022.** El dolor humano que estamos viviendo se sumará a mayores episodios de incertidumbre que pondrán a prueba lo mismo a gobiernos que a bancos centrales.

Si algo ha quedado claro es la duda sobre la capacidad del Estado para atender los problemas de



» La sacudida que la naturaleza nos está dando abre la oportunidad para valorar la vida aquilatando a la persona por encima de cualquier valor material.

salud pública; con abandono preexistente, los sistemas de salud han sido devastados. No habrá salida sin la colaboración privada y pública. ¿Qué hacen los Estados con los impuestos de sus ciudadanos? Toman en promedio el 35 por ciento de los ingresos por el trabajo de sus gobernados, a quienes no les están cumpliendo lo esencial.

Es cierto que no fue posible para nadie estar preparado para lo que vivimos; es, igualmente claro, que la mayoría de los países, incluidos los llamados emergentes, ni instalaciones medianamente equipadas han tenido, con rezagos en vocaciones médicas, además de personal esencial de salud mal valorado y pagado. Las redes sociales con el uso desmedido del internet han propiciado beneficios de idéntica proporción y magnitud a las cosas negativas que generan como la manipulación de masas, extracción de rentas de las personas y la dispersión del odio y frustraciones globales imposibles de resolver.

Este hecho presume movilizaciones de los ciudadanos contra sus gobiernos para replantear el papel del Estado, pues extrae cantidades importantes de recursos de la sociedad que no se están reflejando en beneficios tangibles.

Al igual que el Estado, el mercado debe replantearse para acercarlo a los principios fundamentales de la filosofía moral como la ética, el autocontrol y la empatía, reconociendo que es la dignidad humana a la que tienen que servir y no al revés. La gran asignatura está en pensar qué tipo de mercados queremos y cuál es el nuevo papel del Estado, su origen o aquel que todos los días se llena de responsabilidades que no puede cumplir.

La sacudida que la naturaleza nos está dando abre la oportunidad para valorar la vida aquilatando a la persona por encima de cualquier valor material. Esta es, en mi opinión, la mejor lección que podemos aprender después de tanto dolor que sufrimos. Los ajustes económicos para mejo-

## “A lo largo de las últimas décadas se ha ido comprendiendo lo obvio, que las economías, en lugar de repelerse, se complementan y encuentran de manera natural su vocación”.

rar la posición fiscal de todos los gobiernos que, sobreendeudados, deben contener la ingente deuda que acumulan todos los días, precisamente, porque no pueden cumplir con tanto a lo que se comprometen.

Por su parte, los países deben frenar la descomunal fabricación de dinero que se ha regado al mundo después de la todavía no resuelta crisis *subprime* de 2008-09. De no calibrarse perfectamente, estos ajustes devendrán serias distorsiones macroeconómicas con graves impactos en los mercados como ya lo observamos.

En suma, la crisis de salud pública nos regala la oportunidad de reflexionar y cambiar hacia una vida menos material y visceral, más cercana al conocimiento de qué es la persona para crear una arquitectura económica que la ponga en el centro para dejarla de utilizar como un objeto de consumo fuera de toda consideración ética. ■

→ **Carlos Alberto Martínez Castillo** es doctor en Desarrollo Económico, Derecho y Filosofía y profesor en la UP e Ibero. Ha colaborado en el Banco de México, Washington, Secretaría de Hacienda y Presidencia de la República. Es socio de Excel Technical Services. Los puntos de vista expresados en este artículo son responsabilidad del autor.

LUNES

3.1.2022

@diariopuntual

www.diariopuntual.com



# Del 5 al 8 de enero, San Andrés Cholula llega su “Feria de la Rosca de Reyes”

SE LLEVARÁ A CABO DEL 5 AL 8 DE ENERO EN UN HORARIO DE 12:00 A 19:00 HORAS EN LA EXPLANADA DE LA JUNTA AUXILIAR

San Andrés Cholula, Puebla- El presidente municipal de San Andrés Cholula, Mundo Tlatehui presentó la “Feria de la Rosca de Reyes 2022”, que se desarrollará en la explanada de la junta auxiliar San Rafael Comac del 5 al 8 de enero del presente año de 12:00 a 19:00 horas, con el objetivo de reactivar la economía e impulsar la panadería del municipio.

Mundo Tlatehui refirió que otro de los objetivos de este evento es fortalecer la economía del municipio y de la junta auxiliar, así como detonar el arte de la panadería.

“Son productos de calidad que podemos presumir como sanandreseños y es por eso que invito a todas y todos los vecinos de este municipio y a las personas que

gusten de conocer esta junta auxiliar, y por supuesto, de poder deleitarse con las rosca”, enfatizó el edil.

Asimismo, agradeció la participación de las y los panaderos del municipio y aseguró que contarán con el apoyo del Ayuntamiento de San Andrés Cholula para seguir impulsando la “Feria de la Rosca” durante los próximos años.

En tanto, Blanca Jiménez Castillo, secretaria de Fomento Económico, informó que durante la feria participarán un total de 29 panaderos, donde se espera una venta de aproximadamente 40 mil rosca.

“La rosca de Reyes es parte fundamental de nuestras tradiciones, la cual ha trascendido de generación

en generación, siendo un símbolo de unión y convivencia de nuestras familias sanandreseñas”, aseveró Blanca Jiménez.

Por su parte, María de los Ángeles Itzcoatl Toxcoyoc, secretaria de Arte y Cultura; anunció que durante los cuatro días se contará con un programa artístico y cultural, así como con un grupo sorpresa para las y los visitantes a la feria.

Por otro lado, el próximo 5 de enero, el presidente municipal y su esposa Lupita Cuautle, inaugurarán la partida de la mega rosca que elaborarán las y los panaderos sanandreseños, por lo que invitaron al público en general a degustarla y pasar un rato en familia. ● REDACCIÓN

## En Huauchinango, muere abuelita calcinada tras incendio en su domicilio

En la vivienda había 2 adultos mayores más que sí lograron salir a tiempo

Huauchinango, Pue- La tarde del sábado 1 de enero, una mujer de 68 años de edad murió calcinada, luego de que su vivienda sufrió un fuerte incendio, los hechos se registraron en la comunidad de Papatlazolco en Huauchinango.

La mujer fue identificada como Basilia de 68 años de edad, y de acuerdo con información local, el incendio se registró cerca de las 14:00 horas, cuando el fogón donde cocinaba explotó, por lo que pronto la casa de madera y lamina se consumió.

Aunado a lo anterior, testigos informaron que pese a intentar extinguir el fuego con cubetas de agua y rescatar a la mujer, no pudo salir a tiempo por problemas de salud, por lo que solo dos adultos mayores más que vivían ahí lograron salir.

Al lugar arribaron elementos de la Policía Municipal y Estatal, así como Protección Civil y Bomberos de Huauchinango.

Por último, tras sofocar el incendio, se rescató el cadáver de la abuelita. ● REDACCIÓN

## CORTO CIRCUITO EN PEDIATRÍA EN EL HOSPITAL DE IZÚCAR DEJA A UN BEBÉ CON QUEMADURAS GRAVES

Izúcar de Matamoros, Pue- El corto circuito de una cuna radiante provocó un incendio en el área de pediatría del Hospital General de Izúcar de Matamoros, por lo cual bebés, trabajadores del hospital y algunos pacientes de otras áreas tuvieron que ser desalojados para poder mitigar el incendio, una recién nacida sufrió lesiones mayores.

Entre las víctimas se encuentra una pequeña de apenas unas horas de nacida, la cual tuvo que ser trasladada en helicóptero debido a que presentaba lesiones de mayor gravedad.

Versiones extraoficiales señalan que la madre de la pequeña que se encontraba en la cuna radiante fue la que alertó con gritos al personal médico que su hija se estaba quemando, debido a que no se encontraba ninguna enfermera con ella.

Ante este llamado de emergencia y el humo que ya se había propagado en el área de pediatría, personal del hospital prendió las alarmas de incendio para prevenir y también pedir ayuda a través de los números de emergencia.

Por lo cual se empezó con la movilización por parte del personal médico para sacar a los pequeños del área, así como a otros pacientes que se encontraban cerca, esto con el propósito de evitar que otras personas resultaran lesionadas y también para hacer

más accesible el paso para el personal de emergencia que apagaría el fuego. Hasta el lugar del incidente acudió Protección Civil y Bomberos, quienes mitigaron el fuego rápidamente para que este no se propagara por otras partes del hospital.

Al hospital también llegaron familiares de pacientes, que al enterarse de la noticia se preocuparon por la salud de sus familiares.

En el caso de los bebés que se encontraban en pediatría querían saber qué pasaría con ellos.

### TRASLADAN A BEBÉ AL HOSPITAL PARA EL NIÑO POBLANO

A través de un comunicado, la Secretaría de Salud informó que el incendio ocurrido en el área de pediatría del Hospital General de Izúcar de Matamoros, se originó por un corto circuito en una lámpara de chicote, donde una bebé resultó lesionada y se reporta grave.

La menor fue trasladada en ambulancia aérea por paramédicos de SUMA a la unidad de quemados del Hospital para el Niño Poblano, tiene quemaduras de segundo y tercer grado, y está atendida por especialistas.

Por último, indicó que no hubo más lesionados, sin embargo, se realizarán las averiguaciones correspondientes para deslindar responsabilidades. ● REDACCIÓN

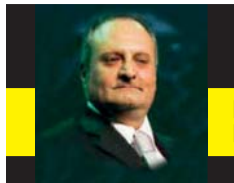

Pepe Hanan

## EN LÍNEA DEPORTIVA

### Apuestas

Se viene el inicio del torneo para el equipo de la franja y para todo el fútbol mexicano, la espera terminó y algunos equipos se reforzaron y otros se desarmaron así como algunos otros mantuvieron su estructura y sólo reforzaron algunas zonas como pareciera ser el caso del Puebla de la franja.

Algo debe quedar claro para los aficionados poblanos; mientras Larcamón se encuentre en el banquillo, la escuadra va a competir de buena manera durante el torneo, podrá tener altibajos y buenas o malas rachas, pero debido a la forma de competencia donde clasifican 12 de 18 competidores, ello le da al equipo camotero la opción real de mantenerse en ese bloque de equipos que al menos jugarán un partido más al término de cada torneo. Independientemente de eso y ante las salidas de Tabó al Cruz Azul y del 'Fideo' Álvarez a Toluca, me parece que quienes llegan, lo harán de buena manera, sobre todo si la apuesta les funciona.

Mire usted, la defensa es prácticamente la misma con la modalidad de que como terminó el torneo, tanto Ferrareis como Lucas Maia podrían hacer funciones de laterales y de esa manera darle la posibilidad a George Corral de apoyar las labores de contención al medio campo, donde apoyará a jugadores experimentados como al Capitán Javier Salas y a Diego de Buen a los cuales se les sumará Daniel Aguilar quien, según platican, está recuperado de su lesión en la rodilla, lo cual generará buena competencia en



el medio campo camotero.

La llegada de Mancuello con todo y que terminó siendo un negocio para los directivos chupa sangre con los que cuenta la institución, podría resultar por la experiencia que tiene y sobre todo porque podría darle a la escuadra esa pausa en medio campo que no tenía el torneo pasado.

Además se tendrá el aporte de Jordi Cortizo por las bandas del medio campo, lo cual le dará mayor y mejor salida a la escuadra, lo cual quizás podrá provocar que jugadores como Maxi Araujo puedan tener menos desgaste de ida y vuelta y se pueda consolidar al frente con el Uruguayo Kevin Ramírez

que desde mi punto de vista, tiene todos los argumentos para convertirse en un jugador importante para la franja que también contará con dos rematadores de no tanto nivel pero que en la medida que tengan parque, podrían conseguir algunos goles como es el caso de Aristeguieta y Martínez, quienes también tendrán que rifarse el puesto con Martín Barragán quien era referente en la Liga de Expansión con Monarcas Morelia y quien además trae ganas de revancha y cuenta con experiencia en el máximo circuito. Así es que, como podrá ver, amigo lector, la apuesta está echada y desde mi parecer y punto de vista, se cuenta con buenas posibilidades de tener éxito siempre y cuando Larcamón siga manejando por encima de los intereses de los 'delincuentes' directivos con los que cuenta el equipo de la franja.

Si Larcamón sigue siendo el referente del equipo, la afición pobлана podrá estar tranquila y segura de que la escuadra volverá a competir y podrá estar seguramente dentro de los 10 primeros equipos de la liga sin ninguna duda, lo cual daría en automático el pase al repechaje.

Nosotros veremos y diremos, por lo pronto, el viernes, aquí en el Cuauhtémoc, se recibe al América, la cual será una buena prueba para ver en qué nivel se encuentra el equipo camotero.

Nosotros como siempre seguiremos en línea.

Hasta la próxima.

Twitter @pepehanan



Empresa Socialmente Responsable



Granjas Carroll de México, S. de R.L. de C.V.

## ÁRBOLES FRUTALES, PARA DIVERSIFICAR LA PRODUCCIÓN EN COMUNIDADES DE PUEBLA: GRANJAS CARROLL

Al menos 24 productores de maíz son beneficiados por Granjas Carroll de México (GCM), con el proyecto de manejos sostenibles de la tierra en huertos frutícolas en comunidades de Puebla, con el objetivo de diversificar sus productos y opciones agrícolas productivas.

Entre sus siembras de maíz, Alejandro González, plantó árboles frutales de durazno y manzana que, a largo plazo, pueden darles un rendimiento económico de venta a sus familias.

A diferencia de los cultivos tradicionales como maíz, frijol y haba de la región, los de árboles frutales ofrecen alta rentabilidad en la cosecha y la venta para las familias.

El proyecto inició en 2018, con la donación de GCM de más de mil árboles frutales a la zona de variedades como oro, diamante y azteca, en comunidades como San Antonio La Cuchulla, San Miguel Ocotenco, Santa Cruz La Capilla y Guadalupe Libertad, de los municipios de Aljojuca, Chalchocimula de Sesma (Ciudad Serdán),

Tlachichuca y Guadalupe Victoria, en Puebla.

Adicionalmente la empresa brinda con agrónomos expertos asesoría y asistencia técnica, además de acompañamiento durante el ciclo de siembra y cosecha.

Se prevé que al quinto año de siembra, los árboles alcancen su máxima capacidad de producción que se prevé pueda ser de entre 13 y 16 toneladas por hectáreas de manzanas y duraznos. De acuerdo a los asesores técnicos con un buen manejo sostenible de la tierra, los árboles podrían incrementar hasta en 15 por ciento su producción anual a bajo costo.

Alejandro González, de la comunidad Guadalupe Libertad, afirma que la idea es lograr más producción en sus parcelas y lograr así ganancias que generen bienestar para su familia.

José Gallardo cuenta que cuando le ofrecieron la oportunidad del proyecto, no lo pensó dos veces, pues la siempre desde los abuelos ha sido maíz y frijol, y tener árboles frutales, les



da oportunidad de diversificarse.

"Nosotros sembramos el año pasado, y ya tuvimos nuestra primera cosecha de duraznos", cuenta.

Para Antonio Sosa, de la misma comunidad, el proyecto podría escalar a nivel regional y local, para lograr unir a productores y conseguir mayor precio para sus cosechas.



## Alumnos regresan a clases presenciales este lunes, pese a aumento en casos de COVID

**LA TITULAR DE LA SEP LLAMÓ A PADRES Y MADRES DE FAMILIA A CONTINUAR CON LOS PROTOCOLOS SANITARIOS PARA ENVIAR A SUS HIJOS A CLASES PRESENCIALES TRAS EL PERIODO VAGACIONAL DE DICIEMBRE**

Este lunes se reanudarán las clases presenciales en el país, posterior al periodo vacacional de invierno, pese al repunte en casos de COVID. De acuerdo con la secretaria de Educación Pública, Delfina Gómez, con ello "se garantizará el derecho a la educación de niñas, niños y adolescentes".

Gómez Álvarez llamó a las madres y padres de familia a continuar con los protocolos sanitarios que marca la Secretaría de Salud, a través de la Guía para el regreso responsable y ordenado a las escuelas, "pues es necesario asegurar socialización y convivencia de los alumnos".

La secretaria destacó que en el regreso a clases presenciales "afortunadamente no tuvimos casos de contagio de COVID", y agradeció el esfuerzo de padres y maestros, detalló en un comunicado la Secretaría de Educación Pública (SEP).

Entre el 31 y el 1 de enero hubo un aumento de 9

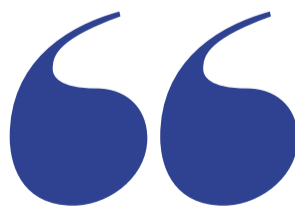

**Entre el 31 y el 1 de enero hubo un aumento de 9 mil 193 casos positivos de COVID en México, con lo que ya suman 3 millones 988 mil 916 desde el inicio de la epidemia. De estos, 46 mil 763 se encuentran activos.**

mil 193 casos positivos de COVID en México, con lo que ya suman 3 millones 988 mil 916 desde el inicio de la epidemia. De estos, 46 mil 763 se encuentran activos.

Hasta este 30 de diciembre, en el país se tenían identificados 254 casos de la variante ómicron del SARS-CoV2.

Las entidades donde ya se han detectado oficialmente casos de ómicron son: Ciudad de México (159), Estado de México (35), Quintana Roo (18), Yucatán (13), Tabasco (12), Tamaulipas (5), Puebla (4), Sinaloa (2), Hidalgo (1), Baja California (1), Veracruz (1),

Oaxaca (1), Guerrero (1) y Chiapas (1).

De acuerdo con la Organización Mundial de la Salud (OMS), la pandemia de COVID se ha disparado con un récord de casos en el mundo en los últimos días, debido a ómicron, variante altamente contagiosa que representa un riesgo "muy elevado".

Según su director general, Tedros Adhanom, el "tsunami" que crea la circulación simultánea de las variantes delta y ómicron está llevando a "los sistemas de salud al borde del colapso".

# Lo de hoy

CON FERNANDO ALBERTO CRISANTO

## INFORMACIÓN CONFIABLE

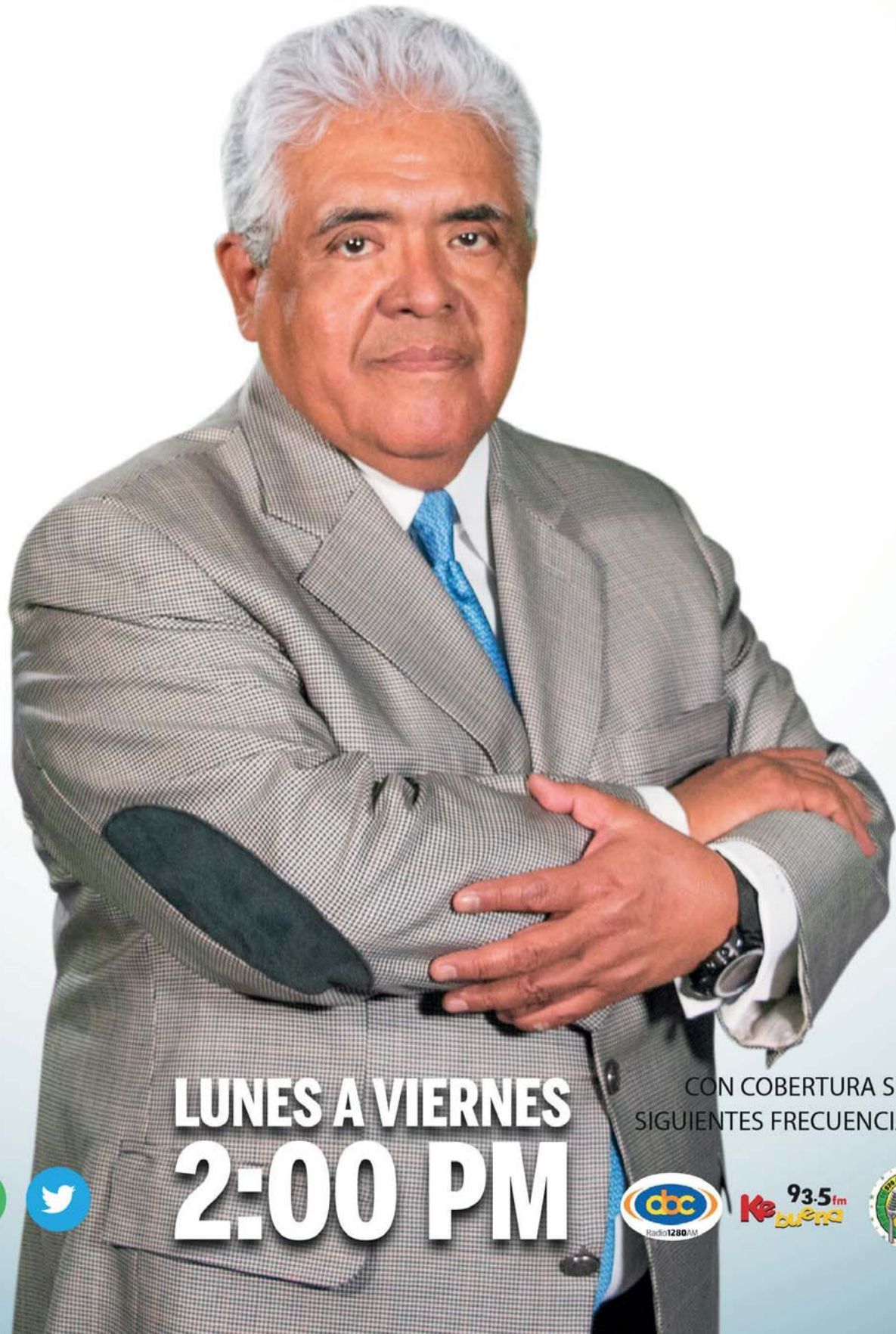

BÚSCANOS COMO  
LDH NOTICIAS



LUNES A VIERNES  
2:00 PM

CON COBERTURA SIMULTÁNEA EN LAS  
SIGUIENTES FRECUENCIAS RADIOFÓNICAS:





PRESENTA **BAILETÓN DE REYES**



**04**

**DE ENERO**

**INICIA 4 PM**

# TU GENEROSIDAD SE RECOMPENSA Bailando



**DONA 1 JUGUETE Y DISFRUTA DE UN BAILAZO**

**TODO EL APOYO SERÁ RECIBIDO EN LAS INSTALACIONES DE SALÓN TKT**

Av. 16 Ote. 6008, Sta Rosa, 72300 Puebla, Pue.



NUESTRAS INSTALACIONES CUENTAN CON TODAS LAS MEDIDAS SANITARIAS Y DE SEGURIDAD PARA ATENDERTE