



**LAS ENFERMEDADES INFECCIOSAS CONTINUÁN SIENDO UN RETO EN MATERIA DE SALUD: BUAP**

# Puntual

www.diariopuntual.com @diariopuntual VIERNES 07.02.2025 AÑO 18 NO. 3998 PRECIO \$5.00

DEL REPORTERO / PAG. 4

Fernando A. Crisanto



**LA ELECCIÓN DEL PODER JUDICIAL**

ANIMAL POLÍTICO / PAG.14

**Corte rechaza la lista de candidatos a la elección judicial sorteados por el Senado**

CIUDAD / PAG. 5,6,9

**En la Juárez proliferan antros que venden droga y bebidas adulteradas**

- Hasta los llamados “cadeneros” deben pertenecer a empresas de Seguridad
- El cuidado de antros en municipios debe ser supervisada de forma constante

CIUDAD / PAG. 6

**En la Resurrección exigen repetir elecciones; advierten con tomar la presidencia, denuncian irregularidades**

POLÍTICA / PAG. 7

**Anuncia el Gobierno de la Ciudad nuevo módulo de atención a migrantes en las Jornadas Imparables**

- La diputada trans, Gabriela Chumacero, informó que el 5%, es decir, alrededor de 50 migrantes de la comunidad LGBTTIQ han sido repatriados al estado de Puebla

REGIONAL / PAG. 10

**DIF municipal de Cuautlancingo imparte plática para fortalecer la educación en el municipio**



# ARMENTA PRESENTÓ GUARDIA FORESTAL

► El gobernador de Puebla, Alejandro Armenta Mier, realizó la presentación formal de la Guardia Forestal, que se conforma por 140 elementos y representa una inversión de 120 millones de pesos. En un acto protocolario desde el Centro Integral de Servicios (CIS), la titular de la Secretaría de Medio Ambiente Estatal, Rebeca Bañuelos Guadarrama, explicó que el trabajo se divide en tres áreas fundamentales: prevención y vigilancia, coordinación interinstitucional y participación social.

PAG. 8

POLÍTICA / PAG. 8

**Se cuenta con capacidad de respuesta ante incendios forestales**



- Durante la presentación, el titular de la Secretaría de Seguridad Pública del Estado, Francisco Sánchez González, dijo que ser parte de la Guardia Forestal, requiere compromiso con la sociedad y la naturaleza, por ello, quienes forman parte de las filas, tienen la capacidad necesaria de tomar decisiones en situaciones de emergencia. El funcionario estatal dijo que se incluyen dos helicópteros con cuatro pilotos capacitados, para actuar de forma oportuna ante algún tipo de siniestro.

POLÍTICA / PAG. 7

**Puebla a la vanguardia en la protección y justicia para las mujeres con 27 refugios: Citlalli Hernández**



- “Quizás este sea el Estado con un proyecto concreto de mayores espacios de atención para las mujeres, es decir, 27 casas como éstas, sin duda, salvarán y transformarán la vida de las mujeres y de esto se trata este compromiso”, afirmó la secretaria de las Mujeres del Gobierno Federal, Citlalli Hernández, durante la inauguración de la primera Casa Carmen Serdán en la capital. Evento en el que estuvieron presentes el gobernador del Estado, Alejandro Armenta, y el presidente municipal de Puebla, José Chedraui Budib.

CIUDAD / PAG. 6

**FAMILIARES DE DESAPARECIDO EXIGEN ANTE LA FISCALIA DEL ESTADO RESULTADOS**

La mañana de ayer jueves llegaron hasta la Fiscalía de Puebla familiares y amigos de Guillermo Raúl López Escobedo, desaparecido en Amozoc el 28 de diciembre de 2023. Frente a la dependencia de justicia ubicada en la 31 Oriente los manifestantes solicitaron que se agilicen y se tenga resultados de los trabajos de búsqueda.





# Puntual

Miguel Ángel Crisanto  
DIRECTOR GENERAL

Rita Sánchez  
DIRECCIÓN REGIONAL

Dr. Rodolfo Antonio  
Pérez Ramón  
DIRECTOR JURÍDICO

Beatriz Notario  
COORDINACIÓN DE DISEÑO

REPORTEROS  
Puebla

Aurelia Navarro Niño  
José Guzmán Tovar  
Alma Méndez  
Silvino Cuate

San Martín Texmelucan  
Carolina Galindo

Amozoc-Tepeaca

José Vallejo Serrano  
Octavio Sánchez Muñoz

José Manuel Sánchez Valencia  
Tecamachalco

Fernando Castro  
Ciudad Serdán

Cecilia Espinoza  
San Martín Texmelucan

Sandra Vergara  
Raúl Ortega  
Sierra Norte

Paula Aroche  
Abacomb Reyes Parra  
Atlixco

Pablo Cortés Carrasco  
SISTEMAS

FOTOGRAFÍA  
Agencia ENFOQUE

ADMINISTRACIÓN  
Y VENTAS  
Ma. Rayo Morales

Oficinas Puebla  
14 Oriente No. 2803 Col. Humboldt. Puebla, Pue.  
Teléfonos:  
222. 2963953 ó 54

Correo electrónico:  
diariopuntual@gmail.com

Certificado de Contenido EN TRÁMITE, Certificado de Licitud de Título EN TRÁMITE, Certificado de Reserva de Derechos de Autor al Uso Exclusivo del Título EN TRÁMITE  
Impreso en INTRA COMUNICACIÓN S.C. 14 Oriente No. 2803, Col. Humboldt, Puebla, Pue. Teléfono 296 39 53/54.  
Las opiniones vertidas en los artículos de colaboración son responsabilidad de sus autores. Prohibida la reproducción parcial o total del material informativo y fotográfico sin autorización expresa de Puntual, titular de todos los derechos.

Desde Palacio Nacional, la presidenta Claudia Sheinbaum, confirmó que en Puebla se instalará una unidad del Centro de Diseño de Semiconductores. Desde su Mañanera, llamó al Proyecto Kutsari con la colaboración del Instituto Nacional de Astrofísica, Óptica y Electrónica (INAOE), el Centro de Investigación y de Estudios Avanzados (Cinvestav) y otras instituciones, para hacer de México una potencia científica y tecnológica.

“Ya hemos presentado el proyecto Olinia y ahora presentamos el proyecto Kutsari, Centro Nacional de Diseño de Semiconductores”. Estos desarrollos deben patentarse, por lo que acelerarán todo el proceso de patentes para que puedan venderse y combinarse con empresas públicas y privadas para su desarrollo, evitando que se queden únicamente en la fase de diseño.

En 2024, la venta de semiconductores alcanzó un valor de aproximadamente de 700 mil millones de dólares. De este total, el diseño representa el 58 por ciento del valor, la fabricación el 36 por ciento y el ensamble, pruebas y almacenamiento el 6 % restante. Apuntó que este sector mantiene una tasa de crecimiento anual del 20 por ciento.

Se decidió iniciar con el Centro de Diseño de Semiconductores en Puebla, Jalisco y Sonora. En el caso de Puebla, se contará con el apoyo del Instituto Nacional de Astrofísica, Óptica y Electrónica (INAOE), ubicado en Santa María Tonantzintla, en San Andrés Cholula.

Ricardo Andrade Cerezo, presidente de la Fundación Pies Secos, aseguró que a dos semanas de la llegada de Donald Trump a la presidencia de Estados Unidos, los restaurantes de migrantes en el país vecino reportan una caída del 40 por ciento en sus ventas debido al temor ante el endurecimiento de la deportación de migrantes.

El líder de paisanos precisó que específicamente en Nueva York y Nueva Jersey, Los Ángeles y Chicago, alrededor de un millón 400 mil restaurantes de personas latinas enfrentan pérdidas económicas. El motivo es que sus consumidores, los nacidos fuera de Estados Unidos, han optado por restringir sus salidas por temor a ser detenidos y retornados de forma obligatoria a su país de origen. El 80 por ciento de los establecimientos de comida son de mexicanos y el 25 por ciento de ciudadanos nacidos en territorio poblano. Otros establecimientos, como tiendas de productos mexicanos, también han reportado pérdidas económicas; el motivo es el temor de ser aprehendido y deportado por no contar con la documentación necesaria.

“Mucha gente dejó de ir a trabajar, ya no sale a comprar el súper, ni a consumir en restaurantes por el temor de ser deportados. Esto ha aumentado la entrega de delivery a través de diferentes plataformas a hogares de personas mexicanas radicadas en Estados Unidos”, señaló.

En Puebla, son ocho las organizaciones que pretenden ser un partido político local y se registraron ante el Instituto Electoral del Estado; entre otras Antorcha Campesina, Fuerza Obradora y Movimiento Mexicano Humanista.

El nombre de algunas organizaciones está ligado con Morena o el expresidente López Obrador y también destaca que el Movimiento Antorchista busca nuevamente ser considerado un partido político local.

De acuerdo con los lineamientos del IEE, estas organizaciones deberán ser notificadas por el órgano electoral para ser aceptadas; una vez que esto suceda, deberán realizar asambleas hasta el 31 de marzo. Para ser válidas las asambleas, deben contar con al menos 12 mil 887 asistentes al evento. Esta cifra representa 0.26 por ciento del padrón electoral en el estado, que asciende a 4.9 millones de personas.

El IEE estableció que al identificar una doble afiliación se dará aviso al partido político registrado para que este responda si efectivamente la persona interesada en el nuevo partido es su militante. En caso de que acepte, será el involucrado, la persona con doble militancia, quien defina si quiere continuar en el que esté afiliado o quedarse con la nueva organización que busca constituirse.

Empresarios y líderes del sector obrero advirtieron que de aprobarse la reforma a la Ley del Infonavit se pondrían en riesgo 350 mil millones de pesos que tiene el organismo en recursos circulantes, pues en la legislación que se analizará en el Senado no se contemplan mecanismos de supervisión para esos fondos. Líderes del sector privado y representantes sindicales manifestaron que, a pesar de que han presentado observaciones a la reforma, éstas no se han tomado en cuenta.

Juan José Sierra, presidente de Coparmex, explicó acompañado de dirigentes sindicales, que el Infonavit cuenta con 800 mil millones de pesos en dinero circulante, de los cuales se utilizarían 350 mil millones en la construcción de vivienda, en todo el sexenio.

Este monto es el que se pone en riesgo debido a que no se contemplan mecanismos de supervisión para el uso de estos recursos. “El Infonavit es una entidad financiera y como tal, se deben salvaguardar los recursos”, consideró el líder patronal.



### CONGRESO DE MORELOS APRUEBA LA DESTITUCIÓN DEL FISCAL URIEL CARMONA

El Congreso de Morelos aprobó la destitución de Uriel Carmona, acusado de faltas graves en el ejercicio público



### LA CASA BLANCA PREPARA UNA ORDEN PARA RECORTAR MILES DE PUESTOS DE TRABAJOS SANITARIOS

La orden de la Casa Blanca establecerá que las agencias de salud deban reducir un porcentaje aún no definido de su personal



### SERGIO RAMOS ES NUEVO JUGADOR DE RAYADOS DE MONTERREY

El defensa español Sergio Ramos será nuevo futbolista del Rayados de Monterrey, según adelantó este jueves el club mexicano en sus redes sociales.

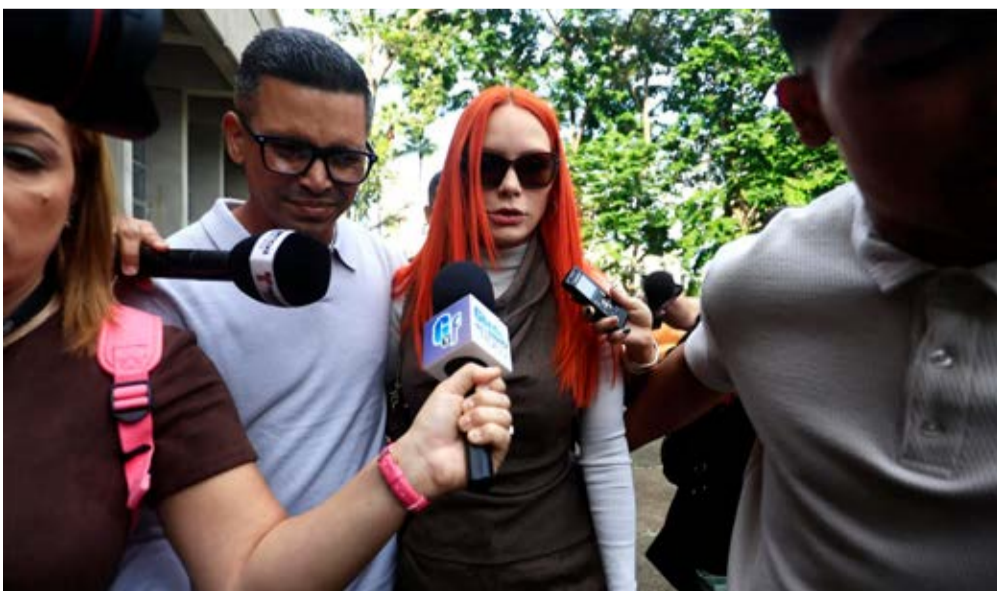

### ESPOSA DE DADDY YANKEE ENTREGA DOCUMENTOS DE LAS CORPORACIONES PARA PONER FIN A PLEITO

Mireddys González entregó documentos de El Cartel Records y Los Cangris Inc., lo que podría poner fin al pleito con Daddy Yankee



POR: FERNANDO  
A. CRISANTO

## DEL REPORTERO

### La elección del Poder Judicial

La conformación del futuro Poder Judicial en México entró en su fase definitiva.

El uno de junio próximo, los mexicanos -se estima una votación de alrededor del 15 por ciento del padrón- tendrán la oportunidad de acudir a las urnas para, por primera vez en la historia del País, elegir a los futuros administradores de la Justicia.

Con la publicación de las listas, estos aspirantes, más de 3 mil candidatos a jueces, magistrados y ministros, estarán en las boletas de junio.

Los listados son resultado del trabajo de los Comités de Evaluación de los poderes Ejecutivo, Legislativo y Judicial, que seleccionaron a los perfiles idóneos, y los entregaron para que en una tómbola salieran aquellos, hombres y mujeres, que competirán por el voto ciudadano.

Entre los candidatos a ministros y magistrados destacan personalidades cercanas a Morena y sus aliados, exfuncionarios de administraciones pasadas, juristas y políticos con trayectoria.

Estarán en las boletas: María Estela Ríos, exconsejera jurídica del presidente López Obrador; Natalia Téllez Orozco, magistrada del Tribunal Superior de Justicia Administrativa; y Fabiana Estrada, magistrada vinculada al exministro de la Corte Arturo Zaldívar.

También pasaron selección y tómbola: Paula Villegas Sánchez Cordero y Jorge Emilio Sánchez Cordero, hija y sobrino de la exministra y senadora de Morena, Olga Sánchez Cordero.

En la lista del Poder Judicial aparecen Marisela Morales, ex fiscal general de la República en el sexenio de Felipe Calderón; Eduardo Santillán, exalcalde y candidato a otros cargos por Morena; y Sergio Javier Molina, consejero de la Judicatura Federal.

Por el Ejecutivo, destacan Antonio Sorela, activista y defensor de derechos humanos; Sara Irene Herrerías, fiscal de Derechos Humanos de la Fiscalía General de la República; Mónica Arcelia Güicho, magistrada del Tribunal Federal de Conciliación y Arbitraje; y Celia Maya, consejera de la Judicatura Federal, señalada por su cercanía con la ministra Yasmín Esquivel.

El Senado avaló los perfiles de María Estela Ríos, Sara Irene Herrerías y Aristides Rodrigo Guerrero, quienes fueron seleccionados tanto en los procesos del Ejecutivo como del Judicial.

En la boleta por los cargos de ministros de la Suprema Corte, tres magistradas en funciones buscarán la reelección: Lenia Batres, Yasmín Esquivel y Loretta Ortiz, todas vinculadas con el presidente López Obrador y la cúpula de Morena.

Las listas finales tendrán que ser validadas por los poderes antes del 12 de febrero, fecha límite para su remisión al Instituto Nacional Electoral. A partir del 30 de marzo, los candidatos iniciarán sus campañas, las que concluirán el 28 de mayo. Habrá un periodo de veda electoral previo a la jornada del 1 de junio.

El INE supervisará el desarrollo de las campañas y aplicará sanciones por incumplimiento de las reglas electorales, incluyendo la pérdida del registro de las candida-

turas por omisiones en los reportes de financiamiento. Las próximas elecciones del uno de junio, son un ejercicio inédito en la historia de México, en el que las personas empadronadas tendrán por primera vez la posibilidad de elegir a los integrantes de la cúpula del Poder Judicial a través del voto directo.

Más allá de hombres y mujeres que sean electos, la discusión sigue si el próximo Poder Judicial será Independiente y Autónomo o un apéndice más de la 4T.

#### DE LAS ANÉCDOTAS QUE SE CUENTAN

En Queretaro, en el marco de la Promulgación de la Constitución, la presidenta Claudia Sheinbaum defendió la reforma judicial, por la que todos los jueces de México serán electos por voto popular.

A un año de que se anunció la reforma, la Suprema Corte tiene un lugar de irrelevancia política. Para el evento en Querétaro, pese a ser una ceremonia republicana, Sheinbaum no invitó a Norma Piña, presidenta de la Corte y cabeza del Poder Judicial.

Solo estuvieron 2 de los tres poderes: el Ejecutivo y el Legislativo, ambos dominados por Morena.

La presidenta invitó a tres ministras alineadas a Morena: Lenia Batres, Loretta Ortiz y Yasmín Esquivel, quienes son juezas y participantes en la elección judicial de junio.

fcrisanto00@yahoo.com.mx

Twitter @fercrisanto

Facebook: Fernando Crisanto

## Las enfermedades infecciosas continúan siendo un reto en materia de salud

● INICIA EL CICLO DE CONFERENCIAS "ENFERMEDADES DE ORIGEN INFECCIOSO PRIORITARIAS EN SALUD PÚBLICA"



A pesar de los grandes avances en la investigación, la vigilancia epidemiológica, prevención y control, las enfermedades infecciosas continúan siendo un reto para los gobiernos, tomadores de decisiones, trabajadores de la salud y comunidades, ya que causan gran impacto en la salud pública y economía de los países, aseguró la Rectora Lilia Cedillo Ramírez, durante el ciclo de conferencias "Enfermedades de Origen Infeccioso Prioritarias en Salud Pública", organizado por la Facultad de Medicina.

"En los últimos 60 años se ha reportado la emergencia de aproximadamente 350 enfermedades infecciosas que van a ser ocasionadas por patógenos como bacterias, en 54 por ciento; virus, 26 por ciento; protozoarios, 11 por ciento; y hongos, 6 por ciento", señaló.

En su ponencia "Importancia de las

enfermedades infecciosas en la salud pública", la Rectora refirió que los microorganismos han acompañado al ser humano durante toda su vida, la mayoría benéficos como los lactobacilos, y se adquieren desde el nacimiento. Además, la aparición y reaparición de infecciones se ligan a sus actividades, sobre todo a las condiciones insalubres y movimientos antivacunas, y a su control por el régimen político.

Este es el caso de la influenza aviar por el contacto con aves de corral; las fiebres hemorrágicas en África y países de Sudamérica por la transferencia de virus a través de roedores; la transmisión de dengue y malaria por el flujo de migrantes, su exploración en hábitats que no le corresponden, entre otros casos, comentó.

"Los microorganismos de manera natural pueden ser resistentes a los antibióticos y mutar frecuentemente, incluso

dentro de su huésped. Aunado a esta situación, la respuesta inmune de una persona tiene mucho que ver con su capacidad de enfrentar la enfermedad. Esas características influyen en su capacidad para causar daño, lo cual sucedió con SARS-CoV-2", recordó.

Igualmente, refirió que el comportamiento de las personas relacionado con su estilo de vida y falta de actividad física también se relaciona con la aparición de enfermedades infecciosas, como las del tracto respiratorio inferior, del virus de inmunodeficiencia humana y gastrointestinales, las cuales son causantes de muerte.

La Rectora expuso que cada pandemia y epidemia ha dejado enseñanzas a los sobrevivientes y aportes en salud. Por ejemplo, el doctor Eduardo Liceaga fue uno de los precursores en inoculación y estudios sobre la hidrofobia, recibió de manos del propio Pasteur la vacuna antirrábica y combatió la epidemia del tifo de 1886 y la de peste bubónica en Mazatlán.

Ante estudiantes reunidos en el audi-

torio de posgrado de la Facultad de Medicina, la doctora Lilia Cedillo definió a la salud no sólo como la ausencia de signos y síntomas de un padecimiento, sino también como la presencia de un bienestar emocional y económico. Asimismo, indicó que el control de las enfermedades debe ligarse al desarrollo de acciones globales, fortalecer los sistemas de vigilancia epidemiológica y mantener un equilibrio de la triada ecológica (agente causal, huésped y medio ambiente).

En el ciclo de conferencias "Enfermedades de Origen Infeccioso Prioritarias en Salud Pública", que se realizará hasta junio próximo, cada semana destacados especialistas abordarán temas actuales y relevantes en materia de salud pública; por ejemplo, infecciones respiratorias estacionales, dengue, situación actual de la pandemia por VIH, mycoplasma, infecciones gastrointestinales, mpox (también conocido como viruela del mono), zoonosis que afectan al ser humano y enfermedades infecciosas de transmisión vertical y tuberculosis. ● REDACCIÓN



La doctora Cedillo Ramírez recordó algunos programas de prevención, como "Por si acaso", así como las jornadas de alfabetización y otras acciones impulsadas por esta dependencia universitaria, las cuales han impactado de manera favorable a las personas.

## Cupreder, 30 años de vincular a la universidad con las comunidades

La universidad tiene una fuerte vocación de servicio y solidaridad, algo que ha puesto de manifiesto la labor que durante 30 años ha realizado el Centro Universitario para la Prevención de Desastres Regionales (Cupreder), resaltó la Rectora Lilia Cedillo Ramírez durante una ceremonia conmemorativa en el Salón Barroco del Edificio Carolino.

“Para nuestra institución es muy importante la vinculación social, somos una universidad pública, y más allá de que es nuestra obligación atender las necesidades de la sociedad, también hablamos de una vocación de servicio y eso lo ha demostrado muy claramente el Cupreder. Reconozco a cada uno de los miembros de este centro el trabajo que realizan”.

La doctora Cedillo Ramírez recordó algunos programas de prevención, como “Por si acaso”, así como las jornadas de alfabetización y otras acciones impulsadas por esta dependencia universitaria, las cuales han impactado de manera favorable a las personas.

Por su parte, el vicerrector de Investigación y Estudios de Posgrado, Ygnacio Martínez Laguna, refirió que el Cupreder ha dedicado 30 años a la investigación y a formular estrategias para la prevención de desastres socioambientales, acercando el conocimiento científico a la sociedad, además de establecer un importante reservorio de información sobre la riqueza natural y cultural de muchas comunidades del estado.

Al intervenir, Aurelio Fernández, director del Cupreder, agradeció la presencia de brigadistas y de quienes impulsaron desde distintos ámbitos la creación del centro, formado por la necesidad de recurrir a los universitarios como puente entre el gobierno y las comunidades, después del evento eruptivo de 1994.

“Desde entonces, planteamos que las personas no deben ser el problema sino la solución, trabajamos con ellos. A lo largo de estos 30 años, el Cupreder ha impulsado a través de sus programas la idea de igualdad y justicia social, realizando modelos de operación y productos que armonicen el saber científico con el saber popular. Es un ejercicio de construcción de instrumentos para la acción colectiva en más de 55 municipios, donde tenemos presencia”.

### CÓMO SURGE ESTA VINCULACIÓN

En 1995, el entonces gobernador del estado, Manuel Bartlett, propuso a la BUAP crear un centro de investigación para atender el tema del volcán Popocatepetl, debido a la difícil experiencia que fue la evacuación de los pobladores, tras las emisiones registradas en diciembre de 1994.

◻ REDACCIÓN

# "Canas al aire": el nuevo proyecto fílmico para resaltar la riqueza cultural de Puebla



## ◻ LA FIRMA DEL CONVENIO DE COLABORACIÓN BUSCA MOSTRAR LA RIQUEZA PATRIMONIAL DE PUEBLA Y DIGNIFICAR EL PAPEL DE LAS MUJERES MAYORES EN LA SOCIEDAD

Puebla, Pue- Tras el anuncio realizado por el gobernador Alejandro Armenta so-

bre la producción de la película animada “Canas al Aire”, se llevó a cabo la firma del convenio de colaboración entre la Secretaría de Arte y Cultura y los productores del filme, dirigido por Luis Sánchez.

El acto fue encabezado por la titular de la dependencia, Alejandra Pacheco Mex, junto con representantes legales de las partes involucradas, con el propósito de consolidar este proyecto cultural, cuyo objetivo es mostrar internacionalmente la

riqueza patrimonial de los pueblos mágicos y milenarios del estado, así como dignificar el papel de las mujeres mayores en la sociedad.

### HISTORIA Y TALENTO POBLANO EN "CANAS AL AIRE"

Durante la conferencia matutina del pasado 22 de enero, se dio a conocer que “Canas al Aire” narrará la historia de tres mujeres que emprenden un viaje a través de distintas comunidades de la entidad, en donde destacan sus paisajes y entornos ilustrados.

La película contará con escenarios inspirados en 15 municipios de Puebla y tendrá de voz principal a la cantante Belinda. Además, más del 80% del equipo involucrado en su realización estará conformado por talento poblanco.

Con esta propuesta fílmica, el gobierno de Alejandro Armenta reafirma su compromiso de Pensar en Grande mediante el respaldo a iniciativas que promuevan la historia y belleza del estado, posicionándose como un referente de innovación artística y cultural a nivel internacional. ◻ ALMA MÉNDEZ

## En la Juárez proliferan antros que venden droga y bebidas adulteradas



Puebla, Pue- La Red Mexicana de Franquicias (RMF) celebró la reciente implementación de operativos de seguridad en antros y bares de la Avenida Juárez, donde, lamentablemente, se ha detectado la venta de bebidas adulteradas y sustancias ilícitas a jóvenes que buscan esparcimiento.

### IMPLEMENTACIÓN DE OPERATIVOS EN AVENIDA JUÁREZ

Esto después de que más de 30 bares en Puebla fueron asegurados por la Fiscalía del Estado durante el mega operativo que autoridades de los tres niveles de gobierno realizaron la noche del pasado viernes 31 de enero, en la Avenida Juárez donde

además se halló droga de todo tipo y sitios donde se ejercía la prostitución y se encontraron psicotrópicos, bolsas con polvo blanco granulado con características de droga y envoltorios de marihuana.

En entrevista Roberto Esquivel Ruiseco, vicepresidente y especialista en seguridad, hizo un llamado urgente a las autoridades para ampliar los operativos a bares irregulares, donde la venta de alcohol adulterado y estupefacientes no solo representa un riesgo para la salud y seguridad de los asistentes, sino que también afecta el tejido social. Destacó que miles de jóvenes que frecuentan estos lugares están expuestos a estas sustancias, lo que los convierte en un sector

altamente vulnerable.

### LLAMADO A AMPLIAR LOS OPERATIVOS A BARES IRREGULARES

“Estos operativos en los bares de la Avenida Juárez son un primer paso, pero deben realizarse de manera permanente y contundente. Es fundamental inspeccionar constantemente estos lugares, donde es bien sabido que se comercializan bebidas adulteradas y drogas”, enfatizó.

Finalmente, Esquivel Ruiseco lamentó que estas medidas no se implementaran con anterioridad y que fuera necesaria una denuncia en redes sociales para que las autoridades tomaran cartas en el asunto. ◻ ALMA MÉNDEZ

# Un año sin resultados de la Fiscalía para poder hallar a Guillermo Raúl

• Familiares y amigos de Guillermo Raúl López Escobedo, desaparecido en Amozoc, se manifiestan en la Fiscalía de Puebla en busca de justicia



Puebla, Pue. La mañana de este jueves llegaron hasta la Fiscalía de Puebla familiares y amigos de Guillermo Raúl López Escobedo, desaparecido en Amozoc el 28 de diciembre de 2023.

Frente a la dependencia de justicia ubicada en la 31 Poniente los manifestantes solicitaron que se agilicen y se tenga resultados de los trabajos de búsqueda.

## Falta de Avances en la Investigación

A lo largo del año 2024, los familiares de Guillermo Raúl López Escobedo, han denunciado que no hay avances en la investigación y no es la primera vez que se manifiestan frente a la Fiscalía de Puebla.

Karla López, hermana de Guillermo, al repartir información a los conductores que circulaban por la vialidad, dijo que la familia vive en incertidumbre debido a

que cada día se mantienen pendientes de la nota roja cada vez que encuentran un cuerpo, para acercarse a las autoridades y verificar si es Guillermo.

## Acercamiento con AMLO

Fue en enero de 2024 cuando familiares de Guillermo Raúl López Escobedo se reunió con el entonces presidente Andrés Manuel López Obrador, para solicitarle ayuda para localizarlo.

En su momento el entonces gobernador de Puebla, Sergio Salomón Céspedes, había dicho que ya se tenían los datos de la desaparición, pero no se había logrado dar con su paradero.

En esa fecha se les garantizó a los familiares que todas las fuerzas de la Secretaría de Seguridad Pública del Estado de Puebla (SSP) al igual que miembros

de Protección Civil, están realizando tareas de búsqueda.

## ¿Cuándo desapareció Guillermo Raúl?

Hay que recordar que Guillermo Raúl, de 27 años de edad, fue visto por última vez el 28 de diciembre de 2023 en San Salvador Chachapa, del municipio de Amozoc.

Fernanda, su novia, perdió comunicación con él alrededor de las 20:30 horas. Guillermo llegó a su destino de viaje, pero ya no regresó a su hogar.

## El principal sospechoso, un amigo

Además, Ulises, el amigo al que visitó, es el principal sospechoso y la Fiscalía Especializada en Investigación de Secuestro y Extorsión, es la responsable de la carpeta de investigación.

◦ALMA MÉNDEZ

## Hasta los llamados “cadeneros” deben ser de empresas de Seguridad

Puebla, Pue- La Unidad Empresarial de Seguridad Privada y Conexos A.C. (Uespac) expresó su enérgico rechazo a la agresión cometida por elementos de seguridad privada contra dos personas. Durante una rueda de prensa, la organización subrayó la importancia de que los “cadeneros” y demás personal de seguridad formen parte de empresas legalmente constituidas y debidamente registradas.

## Rechazo a la agresión y falta de acreditación

Luis Miguel Mendoza Reyes, representante de la Uespac, aclaró que los responsables de la agresión no pertenecían a ninguna asociación de seguridad privada, ya que no portaban uniforme ni contaban con una identificación visible, evidenciando así su falta de acreditación.

“Las personas que trabajan en bares, centros nocturnos y otros establecimientos similares, en muchos casos, no for-

man parte de empresas de seguridad privada debidamente reguladas”, enfatizó.

## Regulación y capacitación del personal de seguridad

Mendoza Reyes señaló que muchos empresarios optan por contratar personal sin capacitación debido a los altos costos asociados con la formación y certificación de los elementos de seguridad. Además, explicó que cumplir con la normativa implica costos adicionales, como permisos de operación y la aplicación de exámenes médicos y toxicológicos, lo que, sumado a la elevada rotación de personal en el sector, desalienta la inversión en seguridad certificada.

Ante esta problemática, la Uespac hizo un llamado a los propietarios de bares y centros nocturnos para que contraten exclusivamente a personal registrado ante la Dirección General de Seguridad Pública y que haya aprobado los exámenes de control de confianza.



La Uespac rechazó la agresión en antro por supuesto personal de seguridad de un antro, pues no forman parte de empresas legalmente constituidas

Actualmente, en Puebla operan alrededor de 250 empresas de seguridad privada reguladas; sin embargo, existe un número similar de trabajadores que desempeñan funciones de seguridad sin cumplir con las normativas establecidas, lo que representa un riesgo para la ciudadanía.

Finalmente, Mendoza Reyes anunció que la Uespac colaborará con los tres niveles de gobierno para desarrollar programas de capacitación continua dirigidos a los elementos de seguridad, con el fin de garantizar un servicio profesional y confiable. ◦ALMA MÉNDEZ

## EN LA RESURRECCIÓN EXIGEN REPETIR ELECCIONES; ADVIERTEN CON TOMAR LA PRESIDENCIA

Puebla, Pue- Cinco planillas que participaron en las elecciones del pasado 26 de enero en la Junta Auxiliar de La Resurrección han levantado la voz para exigir la anulación de los comicios, denunciando graves irregularidades que, según ellos, empañaron el proceso electoral. Los inconformes advierten que, de no atenderse su reclamo, la situación podría escalar hasta derivar en enfrentamientos y generar inestabilidad social en la zona.

## Denuncias y exigencias de los inconformes

En una rueda de prensa, Miguel Serrano Rodríguez, de la Planilla Leyo; Humberto Concha Santabarbara, de Caballo Dorado; Griselda Cuatlahuahue Portada, de Círculo Vino, y Gerardo Serrano Sánchez, sumaron sus voces a las del Consejo Indígena. Representantes de esta organización, como Leobardo Moxo y Máximo Cuatlahuahue, anunciaron que el próximo 9 de febrero tomarán las instalaciones de la presidencia auxiliar y que, ese mismo día, el Consejo Indígena celebrará una sesión para discutir una posible ruptura con el Ayuntamiento de Puebla.

Los denunciantes señalaron que, si las autoridades municipales no atienden sus demandas, adoptarán un sistema de autogobierno basado en usos y costumbres, con el objetivo de proteger su autonomía y garantizar elecciones justas en su comunidad.

## Intervención y respuestas esperadas

Además, informaron que una comisión viajará a la Ciudad de México para solicitar la intervención de la presidenta Claudia Sheinbaum, con el fin de exponer lo que consideran un atropello democrático por parte del Ayuntamiento de Puebla, encabezado por José Chedraui Budib.

Entre sus principales denuncias, destacan la falta de transparencia en el proceso electoral y la presunta imposición de Floriberto Zapotitla, a quien vinculan con la administración panista anterior y rechazan como posible presidente del Comité de Agua Potable de la comunidad. Asimismo, exigieron la destitución de Gabriel Biestro Medinilla, presidente de la Comisión Plebiscitaria, a quien responsabilizan por su supuesta incapacidad para garantizar un proceso limpio y equitativo.

Finalmente, los inconformes subrayaron que la intervención de partidos políticos y autoridades ha generado conflictos en diversas juntas auxiliares, como San Aparicio, San Miguel Canoa, San Pablo Xochimehuacán y San Felipe Hueyotlipán, donde aseguran que también se registraron irregularidades. En su opinión, estos hechos reflejan un patrón de opacidad en la organización de las elecciones. ◦ALMA MÉNDEZ

# Anuncia el Gobierno de la Ciudad nuevo módulo de atención a migrantes en las Jornadas Imparables

SE PLANTEA REALIZAR DOS JORNADAS MENSUALES EN DIFERENTES PUNTOS DE LA CAPITAL

Atender a las y los poblanos de manera cercana y directa para fortalecer el tejido social es la indicación del presidente municipal, Pepe Chedraui Budib, a través de las Jornadas Imparables. En esta ocasión, las jornadas se llevaron a cabo en el Parque Biblioteca "Gilberto Bosques Saldívar", donde se anunció la instalación de un módulo permanente de atención a personas migrantes en retorno, en colaboración con el Instituto Poblano del Migrante.

Solo en la zona aledaña al Parque Biblioteca hay 16 colonias y siete unidades habitacionales, donde habitan más de 74 mil personas. Por ello, el alcalde de Puebla hizo un llamado a la ciudadanía para que se acerque a los servicios ofrecidos por las 18 dependencias que participan en las jornadas de manera mensual.

Chedraui Budib informó que, este año, se planea realizar al menos 24 jornadas en todo el municipio de Puebla, sumando esfuerzos de diversas instancias para ofrecer una atención integral a todas las necesidades de las y los poblanos.

"Van a ser 24 (jornadas) este año, para poder acercar perfectamente todos los servicios que da el municipio en diferentes áreas de Puebla. Qué cuenten con nosotros, qué sepan perfectamente bien que, bajo las instrucciones precisas de la doctora, Claudia Sheinbaum, y bajo el liderazgo del gobernador, Alejandro Armenta, vamos a trabajar los tres órdenes de gobierno para que a Puebla capital le vaya bien", agregó.

Por su parte, el secretario de Bienestar y Participación Ciudadana, Carlos



Gómez Tepoz, reiteró que la suma de las dependencias municipales en los distintos puntos forma parte de la estrategia integral del Gobierno de la Ciudad para reactivar espacios públicos y garantizar el acceso a servicios municipales en zonas urbanas y juntas auxiliares de la capital.

Cabe destacar que el Parque Biblioteca "Gilberto Bosques Saldívar" es un espacio diseñado para fomentar la educación, la cultura y el deporte, ofreciendo actividades como círculos de lectura, clases de alfabetización, tango, danzón, ballet, yoga, activación física, fútbol y cine al aire libre.

Se ofrecieron servicios de consulta

médica, odontológica, fisioterapia y podología, actividades recreativas, culturales y deportivas. Además de servicios gratuitos proporcionados por dependencias municipales, como el Instituto Municipal del Deporte; la Dirección de Prevención del Delito de la Secretaría de Seguridad Ciudadana; la Secretaría para la Igualdad Sustantiva de Género; la Sindicatura Municipal; la Secretaría de Medio Ambiente; la Secretaría de Servicios Públicos; la Secretaría de Gestión y Desarrollo Urbano; la Secretaría de Gobernación; la Secretaría de Movilidad e Infraestructura; el Organismo Operador del Servicio de Limpia

y el Instituto Municipal de Arte y Cultura.

Además, se estableció un Centro de Cuidado Infantil para menores de cinco años, donde personal especializado brindó atención, mientras sus padres o tutores utilizaban los servicios disponibles.

Con estas acciones, el Gobierno de la Ciudad reafirma su compromiso con el bienestar y la participación ciudadana, acercando servicios esenciales a las familias poblanas. Este enfoque busca reducir rezagos y mejorar la calidad de vida tanto en la zona urbana como en las comunidades marginadas de la capital.

•REDACCIÓN

## Puebla a la vanguardia en la protección y justicia para las mujeres con 27 refugios: Citlalli Hernández

La secretaria de las Mujeres del Gobierno Federal, estuvo presente en la inauguración de la Casa Carmen Serdán.

CIUDAD DE PUEBLA, Pue.- "Quizás este sea el Estado con un proyecto concreto de mayores espacios de atención para las mujeres, es decir, 27 casas como éstas, sin duda, salvarán y transformarán la vida de las mujeres y de esto se trata este compromiso", afirmó la secretaria de las Mujeres del Gobierno Federal, Citlalli Hernández, durante la inauguración de la primera Casa Carmen Serdán en la capital.

La funcionaria federal agregó que es un proyecto integral que replica alguna de las acciones que la presidenta, como Jefa de Gobierno, realizó en la Ciudad de México y que "pone por delante el compromiso que notamos que el gobierno de Puebla tiene con las mujeres".

"Espacios como éstos son de profunda relevancia porque no solo son espacios para atender la violencia, sino que están acompañados de acciones integrales que demuestran la capacidad de colaboración de las autoridades", resaltó la titular de la Secretaría de las Mujeres del gobierno de la presidenta Claudia Sheinbaum.

El gobernador del Estado, Alejandro Armenta, expresó que lo importante de las Casas Carmen Serdán, 27 durante su primer año de gobierno, es que se puede prevenir. "Nos duele, nos lastima, cuando hay un feminicidio. Y no hay omisión, no hay indiferencia, hay contundencia, de la mano de la doctora Claudia Sheinbaum".



Reafirmó que el modelo de protección a las mujeres denominado Casas Carmen Serdán Por Amor a Puebla, une a todas las instituciones para prevenir la violencia y los feminicidios. "No solo son espacios de amor, son espacios para hacer justicia".

Alejandro Armenta comentó que como presidenta, la doctora Claudia Sheinbaum, ha marcado una diferencia muy importante en la forma de hacer gobierno, donde el humanismo mexicano es la característica principal y ha logrado que toda la administración pública, gobiernos estatales y municipales trabajen en esa ruta.

"Citlalli es una extraordinaria secretaria, es una mujer que yo conocí en mi llegada a Morena y en el Senado, Citlalli siempre ha estado a favor de la defensa de las mujeres, de los ecosistemas y siempre ha presentado iniciativas a favor de las familias. Puebla traducirá con estricto apego a la comunicación de nuestra presidenta, todas las estrategias a favor de la defensa de las mujeres y en el DIF mi esposa me ayuda extraordinariamente en esa lucha", expresó Alejandro Armenta.

En su discurso, la Fiscal General del Estado, Idamis Pastor consideró que la Casa

Carmen Serdán representa un refugio para todas aquellas mujeres, niñas y niños que lo requieran, no solo cuando ya han sido víctimas de algún ilícito, sino para prevenir.

El presidente municipal de Puebla, José Chedraui, afirmó que la Casa Carmen Serdán en la capital es un claro ejemplo de coordinación entre los diferentes órdenes de gobierno. "Es posible gracias al trabajo en equipo del gobierno federal, del gobierno del estado, de la Fiscalía del Estado y del Ayuntamiento de Puebla, reconocemos el importante legado de Carmen Serdán quien junto a otras poblanas revolucionarias dedicaron su vida a luchar por los derechos políticos y sociales de las y los mexicanos.

En el evento estuvo presente la presidenta del Patronato del Sistema Estatal DIF, Ceci Arellano; la presidenta del Congreso del Estado, Laura Artemisa García; el secretario de Gobernación, Samuel Aguilar Pala; la presidenta del Tribunal Superior de Justicia del Estado, María Belinda Aguilar Díaz; la coordinadora general de Vinculación y Seguimiento de la Secretaría de las Mujeres del Gobierno Federal, Viridiana Hernández Rivera; la secretaria de Igualdad Sustantiva, Virginia González Melgarejo; el secretario de Seguridad Pública, vicealmirante Francisco Sánchez; el secretario de Bienestar, Javier Aquino Limón y el representante de la Familia Serdán, Máximo Serdán, entre otros. •REDACCIÓN

# Puebla será referencia nacional en el desarrollo de semiconductores con el programa Kutsari



● PUEBLA, SONORA Y JALISCO ENCABEZARÁN LA POLÍTICA NACIONAL TECNOLÓGICA EN MATERIA DE SEMICONDUCTORES, RATIFICÓ ALEJANDRO ARMENTA

Puebla, Pue. El gobernador de Puebla, Alejandro Armenta Mier, celebró que la entidad haya sido seleccionada por la administración federal para la instalación de unidades de diseño de semiconductores para la primera etapa del programa nacional Kutsari, que busca fortalecer la producción nacional de chips.

El titular del Poder Ejecutivo dijo que, con ello, la entidad poblana se convertiría

en referencia nacional por la gran inversión que recibirá, lo que implica la creación de más empleos.

"Puebla, Sonora y Jalisco encabezarán la política nacional tecnológica en materia de semiconductores. Los viajes que ha hecho el equipo técnico rinden frutos bajo el trabajo coordinado del INAOE, de la Secretaría de Tecnología a nivel nacional, de la Benemérita Universidad Autónoma de Puebla, y de todos los equipos. Puebla será un punto de referencia en la política tecnológica de nuestra presidenta", declaró.

## Proyecto Nacional Kutsari

Cabe mencionar que la presidenta de la República Mexicana, Claudia Sheinbaum, en conferencia de prensa desde Palacio Nacional, presentó el proyecto, que forma

parte del Plan Nacional Kutsari, que significa "arena" en purépecha. Este plan tiene como objetivo impulsar la innovación en semiconductores y promover su escalamiento industrial mediante un marco legal y el desarrollo de polos tecnológicos.

Para ello, se seleccionaron a Puebla, Sonora y Jalisco como entidades donde se realizará la instalación de unidades de diseño de semiconductores para la primera etapa del programa nacional Kutsari, que busca fortalecer la producción nacional de chips.

El proyecto tendrá tres etapas. En la primera, se instalarán centros de diseño en Puebla, Jalisco y Sonora; la intención es que inicie este 2025 y se consolide en 2027.

Se precisó que, para los centros de diseño, no se requieren grandes obras, únicamente salas acondicionadas donde personal especializado tenga equipo de cómputo para diseñarlos.

## Impulso tecnológico y desarrollo en Puebla

Ante este escenario, el gobernador de Puebla enfatizó que la entidad poblana tiene un rumbo claro, donde se impulsará el crecimiento de tecnologías y desarrollo.

"Puebla se encamina a convertirse en un recinto para la vista de quienes acuden a Puebla desde el exterior y desde el país. Entonces, vamos a 55 días muy bien, sin confiarnos, porque los grupos delictivos se anidaron durante muchos años y nosotros estamos atendiendo este tema", dijo. ●SILVINO CUATE

## Con 140 elementos y dos helicópteros la Guardia Forestal enfrentará incendios

Puebla, Pue. El gobernador de Puebla, Alejandro Armenta Mier, realizó la presentación formal de la Guardia Forestal, que se conforma por 140 elementos y representa una inversión de 120 millones de pesos.

En un acto protocolario desde el Centro Integral de Servicios (CIS), la titular de la Secretaría de Medio Ambiente Estatal, Rebeca Bañuelos Guadarrama, explicó que el trabajo se divide en tres áreas fundamentales: prevención y vigilancia, coordinación interinstitucional y participación social.

"La Guardia Forestal es un símbolo de unión y trabajo coordinado para sumar esfuerzos con un solo propósito: garantizar el equilibrio de nuestros ecosistemas para las futuras generaciones", mencionó.

En su intervención, Bernabé López Santos, titular de la Coordinación General de Protección Civil Estatal, garantizó que todas las instancias están preparadas para atender emergencias y cuentan con la capacidad operativa para actuar de forma eficaz y oportuna ante incendios forestales.

## SE CUENTA CON CAPACIDAD DE RESPUESTA

El funcionario estatal dijo que se incluyen

dos helicópteros con cuatro pilotos capacitados, para actuar de forma oportuna ante algún tipo de siniestro.

"Todas las estancias que estamos para atender emergencias, tenemos la suficiente capacidad operativa para actuar de forma eficaz y oportuna, ante la presencia de incendios forestales", mencionó.

Por último, el titular de la Secretaría de Seguridad Pública del Estado, Francisco Sánchez González, dijo que ser parte de la Guardia Forestal, requiere compromiso con la sociedad y la naturaleza, por ello, quienes forman parte de las filas, tienen la capacidad necesaria de tomar decisiones en situaciones de emergencia.

## PRIMER INCENDIO FORESTAL

Fue el pasado 19 de enero cuando la Comisión Nacional Forestal (Conafor) dio a conocer las primeras afectaciones por incendio forestal en Puebla.

Según el informe, aunque no especificó la zona, fue en los primeros días de enero cuando la entidad poblana registró el primer incendio forestal que consumió cuatro hectáreas de flora y fauna.

En este contexto, Francisco Javier Sánchez Ruiz, profesor de la Facultad de



Ingeniería Ambiental y Desarrollo Sustentable de la Universidad Popular Autónoma del Estado de Puebla (Upaep), advirtió que el cambio climático intensifica fenómenos meteorológicos extremos y que los riesgos de incendios en diversas regiones de Puebla aumentarán debido a la sequía, las bajas humedades relativas y las condiciones meteorológicas actuales.

Asimismo, el investigador identificó las zonas de mayor peligro en el estado:

- ZONA NORTE
- VALLE DE PUEBLA
- ZONAS LÍMITROFAS CON MORELOS
- ZONAS LÍMITROFAS CON LA CIUDAD DE MÉXICO

●SILVINO CUATE

## Gobernador se compromete a brindar justicia tras asesinato de bebé en Zacatlán

● Alejandro Armenta aseguró que su administración brindará el apoyo necesario a la familia de René Emiliano

Puebla, Pue. El gobernador de Puebla, Alejandro Armenta aseguró que su administración brindará el apoyo necesario a la familia de René Emiliano, el bebé de 9 meses que perdió la vida el pasado lunes 3 de febrero en la carretera libre Zacatlán - Ahuazotepec.

El titular del Poder Ejecutivo dijo que ya tuvo comunicación directa con los familiares, sin embargo, evitó dar detalles de la investigación, justificando que incurriría en los procesos que tiene a su cargo la Fiscalía General del Estado de Puebla (FGE).

"Todo el apoyo para las familias que tienen un sufrimiento de esta naturaleza (...) sería incurrir en una falta a los procedimientos de la Fiscalía si doy la información", declaró.

Alejandro Armenta enfatizó que es indignante los hechos ocurridos, por ello, se comprometió a que, una vez que se localice a los responsables, se aplicará todo el peso de la Ley.

## Compromiso del gobernador con la familia afectada

"Nos indigna cualquier pérdida de vida humana, o cualquier pérdida de ser sintiente producto de un acto de barbarie, y tengan la plena seguridad de que las autoridades de la Fiscalía están haciendo sus trabajos de investigación, hemos dado resultados contundentes", declaró.

## Medidas de seguridad y justicia

Asimismo, se comprometió a brindar mayor seguridad en la carretera libre Zacatlán - Ahuazotepec. Para tal finalidad, el titular de la Secretaría de Seguridad Pública del Estado, Francisco Sánchez González, es el responsable de la coordinación.

Cabe mencionar que, tras el lamentable acontecimiento, el bebé ya fue sepultado en el camposanto de Tlatempan en Zacatlán, donde lo acompañaron sus padres. ●SILVINO CUATE





## EL 60% DEL TRANSPORTE PÚBLICO ES CHATARRA

Puebla, Pue. El diputado local de Fuerza por México (FxM), Elpidio Díaz Escobar consideró que el 60 por ciento del transporte público, por las condiciones de chatarra, no debería circular en estado de Puebla.

Elpidio Díaz Escobar dijo que mientras las autoridades estatales no ejerzan alguna clase de presión, los concesionarios nunca harán caso de mejorar las unidades, pero también por eso, el Estado como responsable de las decisiones, no autorizará un incremento al pasaje como lo han venido pidiendo.

### IMPORTANCIA DE LA REVISTA VEHICULAR

Señaló que la revista vehicular que anunció el Gobierno del Estado es importante en materia de transporte, pero lo más necesario es acabar con ese negocio donde un sólo concesionario tiene de 30 a 40 unidades circulando, aún cuando las rutas ya son chatarra, reiteró.

### TRABAJO CONJUNTO, MOVILIDAD Y TRANSPORTE

Por su parte, desde el Congreso local, Elpidio Díaz Escobar precisó que se va a trabajar con la titular de la Secretaría de Movilidad y Transporte, Silvia Tanús Osorio para buscar imponer sanciones a los concesionarios y conductores que se nieguen a subir a personas con discapacidad, o gente adulta.

"La sanción puede ir desde el retiro de licencia, no podemos crecer en Puebla porque todos hacen lo que quieren, hay que darle buen trato a todos los ciudadanos. Se está haciendo el estudio, no se ha resuelto nada, el que tiene la última palabra es el señor gobernador -Alejandro Armenta Mier- él es el responsable del Estado, el tendrá que resolver", dijo Elpidio Díaz.

Durante el 2023, concesionarios y conductores de las diferentes rutas del transporte público se manifestaron en las calles de Puebla para exigir un incremento a la tarifa del transporte, pero esto les fue negado.

Aún no entraba la administración del gobernador Alejandro Armenta Mier cuando se inició un estudio para saber si este aumento a 19 pesos era posible, pero no avanzó la exigencia en la administración saliente del morenista ex gobernador Sergio Salomón Céspedes Peregrina.

◦AURELIA NAVARRO

# Morena se compromete a no permitir la reelección a partir de 2027

Puebla, Pue.- El consejero estatal del partido Movimiento Regeneración Nacional (Morena), Andrés Villegas sostuvo que esta fuerza política está comprometida por un tema moral, a respetar que desde las elecciones de 2027 no se permita la reelección.

Andrés Villegas reconoció que este es un tema propuesto por la presidenta de México, Claudia Sheinbaum Pardo desde que estaba en campaña, por lo que ahora solo se está esperando a saber si esta reforma aplicaría desde el 2027 o hasta el 2030.

Sin embargo, el también diputado local precisó que Morena es un grupo plural, que ha venido haciendo un trabajo de forma grupal, colectivo, que viene instruido desde el Poder Federal.

### "SUFRAGIO EFECTIVO, NO REELECCIÓN"

Precisó que Morena siempre se ha pronunciado por el ideal de "sufragio efectivo, no reelección".

Además el congresista recordó que esta iniciativa será enviada en el mes de junio para su aprobación nacional, para



después ser enviada a los Congresos locales, donde Puebla hará lo consiguiente.

La propuesta de Claudia Sheinbaum es para eliminar la figura de la reelección de la Constitución para cualquier cargo.

Pero la bancada de Morena en la Cámara Alta dio paso a una iniciativa de reforma constitucional para revertir la reelección de senadores y diputados, ya que está actualmente sí se permite.

De forma textual el proyecto propone hacer una modificación al artículo 59 de la Constitución, la cual refiere:

"Las cámaras del Congreso de la Unión se rigen bajo el principio de no reelección legislativa; por lo tanto, los cargos a las diputaciones federales y a las senadurías de la República no son susceptibles de reelección consecutiva".

◦AURELIA NAVARRO

## La seguridad de antros en municipios debe ser supervisada de forma constante

Puebla, Pue. La diputada local por el Partido Acción Nacional (PAN), Susana Riestra Piña, exhortó a los 217 ayuntamientos a implementar operativos permanentes de verificación aleatorios y seguridad en establecimientos nocturnos.

Se busca que estos lugares de frecuencia nocturna implementen protocolos de actuación en caso de presentarse situaciones de riñas, conatos y agresiones sin razón a familias. "Que se respeten los derechos humanos".

### Exhorto a los ayuntamientos para implementar operativos

Susana Riestra Piña recordó que el pasado sábado 1 de febrero un padre y su hijo fueron víctimas de una golpiza inhumana por parte de más de diez guardias de seguridad en la Isla de Angelópolis.

"El padre resultó gravemente herido con tres costillas, y su hijo con heridas severas en el cuerpo y rostro, este brutal acto pudo haberle sucedido a cualquiera de nuestras

familias", explicó.

La panista expuso que este caso no es un tema aislado, pues Puebla sigue siendo noticia por violencia, ya que en los últimos años se han difundido actos de agresión.

Evidenciando un problema sistémico, donde la responsabilidad de las autoridades es velar por evitar abusos y negligencias.

Por eso, Susana Riestra Piña hizo un exhorto para que los ayuntamientos, sin importar colores de partidos, van a vigilar que en estos lugares no se caiga en abusos.

"Es un llamado de atención para todos, no sólo para bares y antros sino para las autoridades, estamos a tiempo de evitar un hecho más lamentable", dijo. ◦AURELIA NAVARRO

## Urge atender a migrantes trans poblanos deportados

Puebla, Pue. La diputada trans, Gabriela Chumacero, informó que el 5 por ciento, es decir, alrededor de 50 migrantes de la comunidad LGBTTIQ han sido repatriados al estado de Puebla, por las políticas del presidente de Estados Unidos, Donald Trump.

Reconoció que debido a las condiciones en las que regresaron a la entidad, han sido canalizados a un albergue ubicado en el municipio de Tecamachalco, donde están recibiendo los primeros apoyos.

### Retorno forzado de migrantes trans

Gabriela Chumacero explicó que la mayoría de los migrantes trans o de la comunidad LGBTTIQ+ radicaban en Nueva York, por lo que prevé que al final sea un promedio del 20 por ciento de la población que regrese a Puebla de manera forzada.

"Hay compañeros que se están escondiendo, algunos trabajan como servidoras de casa y del espectáculo, porque no se les permite el trabajo sexual, pero sí como ama de casa", citó Gabriela Chumacero.

### Apoyo a la comunidad LGBTTIQ en Puebla

La congresista dijo que está por hablar con el gobernador Alejandro Armenta Mier para abordar el tema, para buscar la forma de ayudar a las personas trans o de la comunidad LGBTTIQ, para terminar con esa ideología de discriminación, y en lugar de eso, ayudarlos para que tengan casa, trabajo y servicios de salud.

Señaló que por eso la importancia de buscar una Casa de Gestión para la población LGBTTIQ+, para que la gente migrante trans sea atendida bajo sus perspectivas. ◦AURELIA NAVARRO

## MC respaldó denuncia de su regidora contra Samuel Hernández por llamarla "tapadera"

Puebla, Pue. La dirigente estatal de Movimiento Ciudadano (MC), Fedrha Suriano Corrales, respaldó la denuncia que interpuso la regidora del mismo partido, Esther Ortiz, contra el regidor Samuel Hernández, por violencia política en razón de género.

Ortiz explicó que el regidor emanado del partido Movimiento Regeneración Nacional (Morena), la acusó de ser enviada del partido de oposición para "tapar" el hueco financiero que heredó la administración panista de Eduardo Rivera Pérez.

Fedrha Suriano precisó que, de ser necesario, acudirán a los órganos y autoridades correspondientes para que, en caso de ser necesario, al regidor Samuel Hernández se le imponga una sanción y se ponga un alto a la violencia verbal. "La apoyamos al cien por ciento, queremos que se resuelva. Si se tiene que imponer una sanción, se tiene que predicar con el ejemplo.

Es el principio de evitar situaciones fatales; empecemos con el respeto en el trabajo, hay que ser congruentes, hay que buscar respeto, no sólo para la regidora sino para todas las mujeres", dijo Fedrha Suriano Corrales.

### Quién es el Regidor Samuel Hernández

Hay que recordar que Samuel Hernández es el re-

gidor que viajó a Nueva York, Estados Unidos, para los festejos del 12 de diciembre en la Catedral de San Patricio.

Aunque el regidor señaló que su viaje se debió a una reunión del Consulado General de México para atender las necesidades de los migrantes, al recibir la invitación de la Asociación Carnaval de Huejotzingo.

Fue a principios de enero de 2025 cuando el tesorero municipal, Héctor González Cobián, refirió que Samuel Hernández sí había viajado en diciembre de 2024 a Nueva York, pero que desconocía los motivos por los cuales salió del país.

Las versiones contradictorias obligaron a que el coordinador de los regidores de Morena, Gabriel Biestro, declarara que el viaje de su compañero estaba justificado.

### Gastos de viaje de Samuel Hernández

Sin embargo, los estados financieros que se aprobaron en la Comisión de Patrimonio y Hacienda municipal demostraron que Samuel Hernández acudió a celebrar a la virgen en la Catedral de San Patricio el 12 de diciembre. Hubo un primer viaje a Barcelona y el segundo a Nueva York; en ambos viajes, el gasto en viáticos fue de 88 mil 285 pesos, y en los vuelos 60 mil 740 pesos. ◦AURELIA NAVARRO



## DIF municipal de Cuautlancingo imparte plática para fortalecer la educación en el municipio

• FUE ORGANIZADO POR LA DIRECCIÓN DE EDUCACIÓN Y CAPACITACIÓN DEL SMDIF EN CONJUNTO CON EL CAIC "16 DE SEPTIEMBRE"

CUAUTLANCINGO, PUE. Con el objetivo de fortalecer la relación entre el núcleo familiar y el gobierno en la formación educativa de la niñez, el Centro de Asistencia Infantil Comunitario (CAIC) "16 de Septiembre", de la junta auxiliar de Chautenco en coordinación con la Dirección de Educación y Capacitación del SMDIF, llevó a cabo la plática "Binomio Familia-Estado en la Educación".

Durante el evento, especialistas en materia educativa y representantes de la comunidad, abordaron la importancia de

la cooperación entre padres de familia, sociedad y autoridades escolares, para garantizar un desarrollo integral en la infancia; se destacaron estrategias para fomentar una comunicación efectiva y una participación activa de los tutores en la formación de los niños.

La jornada contó con la asistencia de docentes, autoridades municipales y familias de la comunidad, quienes intercambiaron ideas y experiencias sobre la relevancia de la educación como un esfuerzo conjunto.

Los participantes coincidieron en que la formación académica de los menores no sólo depende del trabajo en las aulas, sino también del apoyo y valores inculcados en casa.

Con estas acciones el Sistema Municipal DIF reafirma su compromiso con la mejora continua del sistema educativo en favor de los estudiantes y destaca que la colaboración entre la sociedad y el estado es fundamental para el bienestar y éxito de los mismos.

• REDACCIÓN

## Nuevas regulaciones para bicicletas eléctricas en Atlixco: Seguridad y control

• Los conductores deberán portar casco, placas, tarjeta de circulación y licencia de motociclista para garantizar la seguridad vial

Atlixco, Pue- Las bicicletas eléctricas, que han ganado popularidad en este municipio como una alternativa de movilidad ágil y accesible, ahora deberán cumplir con estrictas normas de circulación. Así lo anunció el subdirector de Vialidad Municipal, Néstor Tapia, quien subrayó que los conductores deberán portar casco, placas, tarjeta de circulación y licencia de motociclista para transitar por la ciudad.

"El objetivo es garantizar la seguridad de todos los usuarios de la vía pública. No estamos buscando sancionar, sino prevenir accidentes", explicó Tapia en entrevista. Además, recalcó que estos vehículos deberán respetar la señalética y realizar altos totales en los cruces, al igual que cualquier otro automóvil o motocicleta.

### Vigilancia y retos en la implementación

Hasta el momento, Atlixco no ha registrado accidentes relacionados con el uso de bicicletas eléctricas. Sin embargo, las autoridades han comenzado a reforzar la vigilancia y a exhortar a los ciudadanos a cumplir con las nuevas disposiciones. Tapia pidió comprensión a los conductores y los instó a no molestarse si los agentes de tránsito los detienen para recordarles la normativa.

A pesar de la regulación, el municipio aún no cuenta con un registro exacto del número de bicicletas eléctricas que circulan en sus calles, lo que podría representar un reto para la implementación efectiva de estas medidas. • PAOLA AROCHE



## Otro caso de violencia y maltrato en el Centro Escolar de San Andrés Cholula



San Andrés Cholula, Pue. Este jueves, padres de familia tomaron las instalaciones del preescolar del Centro Escolar de San Andrés Cholula (Cedat), Dr. Alfredo Toxqui Fernández de Lara, en protesta por un caso de violencia y maltrato escolar contra un menor de edad. Los manifestantes señalaron a la directora del preescolar como la responsable de agredir a un menor de 6 años que sufre de autismo. Según los familiares, tras la agresión, el niño ha mostrado episodios de crisis, estrés y temor.

Con pancartas, al menos una veintena

de padres de familia cerraron la escuela y, afuera del plantel, dieron a conocer el problema del menor de edad y la agresión por parte de la directora. Exigieron una investigación por parte de la Secretaría de Educación Pública (SEP) y la destitución de la docente, así como atención integral para el menor agredido.

### Antecedentes de inseguridad escolar en el plantel

Cabe recordar que en septiembre de 2024, integrantes del Comité de Padres

de Familia de este plantel denunciaron un caso de tocamiento que un alumno de nivel primaria hizo a una de sus compañeras de aula. Tras realizar varios bloqueos viales, lograron acuerdos con autoridades de la SEP, entre los cuales se incluyó el cambio de directivos.

Este nuevo incidente resalta la preocupación de los padres de familia respecto a la inseguridad en el entorno escolar y la necesidad de tomar medidas efectivas para garantizar la protección y bienestar de los estudiantes. • REDACCIÓN



Despojan a familia de 120 mil pesos en Huejotzingo: Delinquentes escapan

• La familia fue despojada de más de 120 mil pesos en efectivo al acudir a la junta auxiliar de Xalmimilulco para realizar la compra de una camioneta anunciada en Facebook

Huejotzingo, Pue- Este jueves, una familia procedente del Estado de México fue despojada de más de 120 mil pesos en efectivo, al acudir a la junta auxiliar de Santa Ana Xalmimilulco en el municipio de Huejotzingo, a realizar la compra de una camioneta en Facebook.

Aunque en principio se dijo que una mujer habría sido privada de su libertad, esto se descartó. Pese al arribo de la policía estatal y municipal, no se logró ubicar a los delinquentes.

#### Intervención de la policía y detalles del robo

Las víctimas, dos hombres y una mujer, llegaron al cruce de las calles Josefa Ortiz de Domínguez y Río Xochiac cerca del Banco del Bienestar, donde fueron interceptados por varios sujetos armados, quienes los despojaron del dinero en efectivo y luego emprendieron la huida a bordo de una camioneta color arena.

Personas que se percataron de lo ocurrido, dieron aviso a la policía, arribando efectivos de la policía estatal y municipal, quienes pese a implementar un operativo, no lograron ubicar a los responsables. •CAROLINA GALINDO

Encuentran cuerpos semidesnudos con huellas de violencia en Tecamachalco

Tecamachalco, Pue. Fueron encontrados en campos de labor de San Gregorio Tlacomulco dos cuerpos, un hombre y una mujer, en avanzado estado de putrefacción, con huellas de violencia e impactos de arma de fuego.

Los cuerpos estaban semidesnudos y fueron reportados por los ciudadanos a las autoridades.

#### Autoridades realizan levantamiento de los cuerpos

Al lugar arribaron los tres órdenes de gobierno: Policía Municipal, Policía Estatal, elementos de la Secretaría de Marina, elementos de Protección Civil y personal de la Fiscalía General del Estado para realizar el levantamiento de los cuerpos y trasladarlos al SEMEFO para practicar la necropsia de ley. •LUZ MARIA ZAYAS

# Los ediles de Xicotepec y de Acatlán también reforzarán seguridad tras atentados



• EL TITULAR DE LA SECRETARÍA DE SEGURIDAD PÚBLICA DEL ESTADO, FRANCISCO SÁNCHEZ GONZÁLEZ, ANUNCIÓ QUE RECIBIÓ SOLICITUDES PARA REFORZAR LA SEGURIDAD DE LOS EDILES EN XICOTEPEC Y ACATLÁN

Puebla, Pue- Tras el atentado en contra de las presidentas municipales de Tulcingo de Valle, Marubet Meza Rodríguez y la alcaldesa de Tepeyahualco, Abigail Hernández, el titular de la Secretaría de Seguridad Pública del Estado, Francisco Sánchez González informó que recibió dos solicitudes de ediles

para reforzar su seguridad.

#### Solicitudes de seguridad tras atentados a ediles

El funcionario estatal indicó que se trata del alcalde de Xicotepec, Carlos Barragán Amador, y la presidenta del municipio de Acatlán, Guadalupe Barcenas.

"A la presunta de Tepeyahualco y Tulcingo, nos pusimos en contacto después de las agresiones que tuvieron y ambas tienen seguridad por parte de la policía estatal, estamos trabajando con ellos, también la Fiscalía nos está apoyando en la investigación de los probables agresores, hay algunas líneas", declaró.

#### Medidas de seguridad y coordinación interinstitucional

El secretario de seguridad del Estado descartó que en los ataques directos ocurridos recientemente, existan una misma forma de operar, ya que, cada situación fue de forma distinta; sin embargo, evitó dar más detalles, ya que, le corresponde a la Fiscalía General del Estado de Puebla (FGE).

Asimismo, garantizó que desde la dependencia a su cargo, existe comunicación directa con los diferentes alcaldes, para fortalecer la seguridad en las distintas demarcaciones.

"En las giras de trabajo el señor gobernador nos reunimos con las microrregiones, tenemos contacto directo con ellos, yo todos los días estoy recibiendo presidentes municipales para atender la problemática de su armamento y también me entero de sus problemas que tienen", dijo. •SILVINO CUATE

## BREVES POLICIAICAS

### AUTORIDADES REALIZAN CATEO EN HUEJOTZINGO: POSIBLE RELACIÓN CON DELITOS CONTRA LA SALUD

San Martín Texmelucan, Pue- En acciones coordinadas, autoridades de los tres órdenes de gobierno llevan a cabo un cateo en una propiedad ubicada en el cuarto barrio en el municipio de Huejotzingo. Hasta el momento, no se reportan personas detenidas.

#### PRESENCIA DE FUERZAS DE SEGURIDAD

El operativo se realiza desde los primeros minutos de este jueves, en una vivienda de la calle Vicente Guerrero. Aunque no se precisa el motivo de la investigación, algunas personas de la zona señalan que podría estar relacionado a delitos contra la salud. En el sitio se registró la presencia de la Guardia Nacional, el Ejército Mexicano y otras dependencias, entre ellas la Fiscalía General del Estado.



### FALLECE MUJER AL CAER EN SU DOMICILIO EN COAPAN; AUTORIDADES YA INVESTIGAN

Tehuacán, Pue. Una mujer originaria de Santa María Coapan perdió la vida tras sufrir una caída en su domicilio. Se presume que la mujer se golpeó la cabeza, lo cual provocó su deceso.

Los hechos ocurrieron en el interior de su hogar, y sus familiares, al darse cuenta de lo sucedido, solicitaron de inmediato el apoyo de los servicios de emergencia. Sin embargo, al llegar, se constató que la mujer ya no presentaba signos vitales y

fue declarada muerta en el lugar.

#### INTERVENCIÓN DE LAS AUTORIDADES Y PROCEDIMIENTOS LEGALES

Posteriormente, arribó personal de la Fiscalía General del Estado para llevar a cabo el levantamiento del cuerpo e iniciar con los trámites correspondientes de la investigación.

Este lamentable suceso ha generado preocupación en la comunidad de Santa María Coapan, quienes esperan que se esclarezcan las circunstancias exactas del fallecimiento.

#### CRECE LA INSEGURIDAD

La situación también ha llamado la atención debido a los crecientes casos de inseguridad en la región, que han llevado a las autoridades a tomar medidas adicionales para garantizar la seguridad de los habitantes.

Este caso se suma a los esfuerzos en curso por parte de las autoridades para abordar diversas cuestiones que afectan a la comunidad, incluyendo la seguridad en Tecamachalco y sus alrededores. •CAROLINA GALINDO / LUZ MARIA ZAYAS

Artes

# Coleccionismo en México: un arte en constante evolución

**Comprar arte no solo es un acto estético,** sino también una forma derespaldo al arduo trabajo e investigación que implica.

EL COLECCIONISMO ES UNA práctica que va más allá de la simple adquisición de obras de arte u objetos valiosos; es un acto de preservación, un compromiso con la cultura y una forma de diálogo con el pasado, presente y futuro del arte. En México el coleccionismo ha evolucionado como un reflejo de las dinámicas sociales, culturales y económicas del país, aunque aún hoy son pocos los mexicanos que hacen del coleccionismo un modo de vida y de promoción del arte.

Desde las colecciones privadas de familias reconocidas hasta los modernos espacios dedicados al arte contemporáneo, el coleccionismo ha sido una pieza clave en el desarrollo del panorama artístico nacional.

Actualmente, instituciones y fundaciones privadas juegan un papel central en la descentralización del arte, llevando propuestas innovadoras a comunidades fuera de los grandes centros culturales como Ciudad de México. Un ejemplo de ello es la Fundación Calosa, con sede en Irapuato, Guanajuato. Esta organización no solo promueve el arte mexicano, sino que también busca acercar a las personas al coleccionismo a través de programas educativos y exposiciones de primer nivel.

En una conversación con Lorena Chávez, una de sus fundadoras, ex-

POR  
REDACCIÓN  
NEWSWEEK  
EN ESPAÑOL



**LORENA CHÁVEZ,** fundadora de Fundación Calosa.

ploramos sus orígenes, retos y logros, y cómo su pasión por el arte se ha convertido en un motor para transformar su comunidad.

—**¿Qué los llevó a interesarse en promover el coleccionismo?**

—Nosotros empezamos porque nuestros hijos están involucrados en el arte; lo estudiaron, a eso se dedican,

y siempre nos ha gustado. La familia de mi marido también ha apoyado muchísimo la educación en México desde hace años. Comenzamos buscando arte para nuestra casa, algo diferente, y gracias a un amigo que nos introdujo a ferias de arte, nos atrapó el mundo del arte moderno y contemporáneo.



**“IMAGINEMOS COSAS CHINGONAS”,** de Espacio Sin Nombre, Espacio Calosa (octubre-diciembre 2024).

“Desde entonces —continúa— hemos tomado cursos y desarrollado una colección que refleja nuestros gustos, con un énfasis especial en artistas mujeres. Esto dio pie a la creación del Espacio Calosa, donde mostramos nuestras piezas para que la gente las disfrute y aprenda de ellas”.

—**¿Cómo es tener un espacio fuera de la Ciudad de México, que suele centralizar el arte?**

—Es algo que hacemos con mucho orgullo porque somos de Irapuato. Además, estamos en un punto estratégico entre Guadalajara y Ciudad de México, con acceso internacional desde el Bajío. Este espacio nos ha permitido acercar el arte contemporáneo a una región que carecía de estas propuestas. En estos ocho años hemos visto un cambio significativo: los museos locales están incluyendo más arte contemporáneo, y esto ha sido en parte gracias a nuestro trabajo.

—**¿Cuál es el mayor reto de no estar en Ciudad de México?**

—No lo vemos como un reto, sino como una oportunidad. Hemos trabajado para cambiar la escena local y fomentar un corredor de arte que beneficie a toda la región. La respuesta de la gente ha sido positiva, y estamos orgullosos de contribuir al desarrollo cultural de Guanajuato.

—**¿Qué opinan sobre comprar arte de artistas de nuestra generación?**

—Creemos que apoyar a los artistas

vivos es fundamental. Comprar arte no solo es un acto estético, sino también una forma de respaldo al arduo trabajo e investigación que implica. También es posible coleccionar con presupuestos accesibles; recientemente tuvimos una exposición de un colectivo joven de Guanajuato que demostró la frescura y creatividad del arte emergente.

—**¿Cuáles han sido los principales logros de la fundación hasta ahora?**

—La exposición de Chiharu Shiota que inauguraremos pronto es un ejemplo de cómo podemos traer arte de clase mundial a nuestra comunidad sin costo alguno. También hemos conectado con muchos espacios emergentes que están impulsando la escena artística en Guanajuato.

—**¿Cómo ven el futuro del coleccionismo en México?**

—El coleccionismo tiene un gran potencial, pero es necesario educar y acercar a más personas a este mundo. Coleccionar no tiene que ser costoso; con la guía adecuada cualquier persona puede comenzar una colección que le aporte valor estético y emocional.

—**¿Qué actividades ofrece el Espacio Calosa?**

—Nuestro espacio está abierto al público con exposiciones de primer nivel y un programa educativo que incluye talleres, catas de vino y actividades para niños y artistas —finaliza

**“El coleccionismo tiene un gran potencial, pero es necesario educar y acercar a más personas a este mundo”.**

Lorena Chávez—. Todo esto sin costo porque nuestro objetivo es acercar el arte a más personas.

## EL ARTE COMO MOTOR DE CAMBIO

LA MISIÓN PRINCIPAL DE LA FUNDACIÓN Calosa es clara: democratizar el acceso al arte y educar a través de él. Inspirados por sus hijos y por una pasión compartida, los fundadores han creado un espacio que desafía la centralización cultural de México, promoviendo el coleccionismo como una herramienta de transformación social. Desde Irapuato, este proyecto es referencia y un modelo a seguir, demostrando que el arte puede florecer y enriquecer cualquier rincón de México.

## CHIHARU SHIOTA

LA EXHIBICIÓN “THE SOUL JOURNEY”, de la artista japonesa Chiharu Shiota, transforma el espacio en una experiencia sensorial única, tejiendo hilos de conexión entre la memoria, el cuerpo y las emociones humanas. Sus instalaciones monumentales, construidas con redes de hilos, invitan a reflexionar sobre el vínculo entre lo tangible y lo intangible. La exposición estará abierta al público de forma gratuita durante los próximos meses en el Espacio Calosa, en Irapuato, Guanajuato. **N**

# Corte rechaza la lista de candidatos a la elección judicial sorteados por el Senado

EN SESIÓN PRIVADA, LA LISTA DE CANDIDATOS QUE SORTEÓ EL SENADO NO ALCANZÓ LOS OCHO VOTOS NECESARIOS PARA SER ENVIADA AL INE.

POR: REDACCIÓN ANIMAL POLÍTICO

**E**l pleno de la Suprema Corte de Justicia de la Nación (SCJN) rechazó la lista de 956 candidatos que el Senado de la República sorteó, correspondientes al Poder Judicial para contender como jueces, magistrados y ministros el próximo 1 de junio.

En sesión privada del pleno, el listado enviado por el Senado no alcanzó los ocho votos necesarios para que la lista pueda enviarse al Instituto Nacional Electoral (INE) y se tomen en cuenta para las boletas de la elección judicial.

Esta decisión dejaría al Poder Judicial sin representación de candidatos en las boletas, si este viernes no envía al INE una lista avalada por ocho votos.

Este supuesto fue abordado por el presidente del Senado, Gerardo Fernández Noroña, días atrás, afirmando que si la Corte no aprueba la lista, el Congreso podría enviarla directamente al INE.

Según confirmaron fuentes del Poder Judicial a Animal Político, el rechazo de algunos ministros al listado que envió el Senado se debió a que no estaba en sus facultades realizar el sorteo que, por ley, le correspondía al Comité de Evaluación del Poder Judicial.

## ¿QUÉ PASÓ CON EL COMITÉ DE EVALUACIÓN DEL PODER JUDICIAL?

El pasado 27 de enero, las y los integrantes del Comité de Evaluación del Poder Judicial presentaron su renuncia con carácter de "inmediata e irrevocable" a la Suprema Corte, al asegurar que era inviable continuar con el proceso de selección de las y los candidatos que participarán en la elección judicial.

Eso ocurrió luego de que el Tribunal Electoral determinara abrir un incidente por incumplimiento a los integrantes del Comité de Evaluación, pues les ordenó que continuaran con su trabajo, luego de que dos jueces de distrito ordenaran, a su vez, la suspensión del proceso de selección de candidatos.

Ante la presentación de una controversia ante la Corte, por parte de los integrantes del Comité, para que los ministros resolvieran a qué autoridad debían obedecer, el Tribunal Electoral aprobó que el Senado sustituyera sus trabajos.

Así fue que el viernes pasado el Senado sorteó a los candidatos que representarían al Poder Judicial en la elección extraordinaria del 1 de junio.





# lodehoy

NOTICIAS

LIVE

## NOTICIERO

Con Fernando Crisanto

### ¡CONÉCTATE!

LUNES A VIERNES

### 15:00 HORAS



**LA MEJOR INFORMACIÓN, LA MAYOR COBERTURA**

BÚSCANOS EN TODAS LAS REDES SOCIALES COMO @LDHNoticias

