



LUPITA CUAUTLE INICIÓ LA REHABILITACIÓN DE ESPACIOS DEPORTIVOS EN TONANZINTLA

Puntual

DEL REPORTERO / PAG. 4
Fernando A. Crisanto



A PUEBLA, LLEGÓ EL COBRO DE PISO

SE ANALIZA CADA RUBRO DE DEUDA HEREDADA: EDIL

►► “Hay de todo” en el monto de deuda por más de 500 millones de pesos que nos dejó el anterior gobierno municipal, señaló el edil José Chedraui. Será esta semana cuando solicitarán a Contraloría y Tesorería Municipal les diga a quiénes y cuánto se les debe para analizar expedientes y verificar la información.

►► El edil dio a conocer que no descarta la solicitud de crédito, ante el adeudo, sin embargo, previo al trámite formal, revisarán el recurso municipal, comentó que actualmente siguen realizando una revisión de los recursos municipales que existen en caja, ya que hay servicios que son necesarios y deben ser cubiertos a la brevedad.

PAG. 7,8

ANIMAL POLÍTICO / PAG. 14

Escondido en selva yucateca y sin permiso ambiental, Ejército alista inauguración de hotel Tren Maya en Uxmal



NEWSWEEK / PAG. 12

ZULEYMA ZEPEDA, autora de una cocina auténtica y honesta



CIUDAD / PAG. 4

Analizan en la BUAP, tendencias actuales en el ámbito textil

CIUDAD / PAG. 6

VW producirá y exportará nueva TAOS

CIUDAD / PAG. 5

El estado apoyará a los productores de cempasúchitl que registraron pérdidas por las intensas lluvias

• Siete estados compran flor de muerto y terciopelo en Atlixco

POLÍTICA / PAG. 8

Da Tonantzin Fernández banderazo de arranque al “Bachetón 2024”

POLÍTICA / PAG. 7

UN GOBIERNO DE LA RECONSTRUCCIÓN DEL TEJIDO SOCIAL CON ALEJANDRO ARMENTA



• El poder transformador del deporte, no sólo es una actividad física, sino una herramienta para superar las adversidades y alcanzar las metas, afirmó Gaby “La Bonita” Sánchez, campeona mundial del boxeo y próxima secretaria del Deporte y la Juventud, quien estuvo acompañada en la rueda de prensa por Alejandro Armenta Arellano, hijo del gobernador electo.

POLÍTICA / PAG. 8

SIN SUSTENTO LAS DECLARACIONES DE CRIMINALES, ATAJÓ EJECUTIVO ESTATAL



• El gobernador de Puebla, Sergio Salomón Céspedes Peregrina, negó los señalamientos del grupo criminal La Barredora, que vinculan al diputado local del Partido del Trabajo (PT), Mauricio Céspedes Peregrina, de presuntamente brindar protección a criminales. Sergio Salomón enfatizó que su familia es gente de trabajo y no tiene ningún tipo de vínculo con el crimen organizado, por ello, está tranquilo ante las versiones que se han difundido.



A pesar de los esfuerzos, la inseguridad se ve y se siente en Puebla. La percepción de inseguridad en la zona metropolitana de la capital poblana descendió a 76.2 por ciento en el tercer trimestre de 2024, informó el Instituto Nacional de Estadística y Geografía. La Encuesta Nacional de Seguridad Pública Urbana reportaba que, en septiembre de 2023, la percepción social era de 77 por ciento, un año después bajó ocho décimas.

El área urbana de Puebla capital comprende los municipios de Amozoc, Cuautlancingo, Juan C. Bonilla, Ocoyucan, Puebla, San Andrés Cholula y San Pedro Cholula.

A nivel nacional, en septiembre de 2024, 58.6 por ciento de la población de 18 años y más consideró inseguro vivir en su ciudad, lo que representa 17.6 unidades menos que la percepción de los poblanos.

Empresas de Puebla y Quintana Roo aumentarán sus exportaciones al mercado de Estados Unidos, como resultado de la visita que realizaron a Texas, coordinadas por Comce Sur en septiembre pasado.

La directora del Consejo Mexicano de Comercio Exterior región sur, Josefina Lombard, indicó que las empresas La Artesanal (salsas), Miel Mirikam (miel y derivados) y Los Limones (frutas limón y papaya) están en una de las últimas etapas para hacer sus embarques. Las empresas de Texas y distribuidores les presentaron sus requerimientos y solicitaron cotizaciones de los productos.

Mientras que, otras empresas también de alimentos y de mezcal están en proceso de obtener las certificaciones de la Administración de Alimentos y Medicamentos o los permisos como TTB para que puedan comercializar sus productos en territorio estadounidense.

Pepe Chedraui señaló que “hay de todo” en el monto de deuda por más de 500 millones de pesos que le dejó el anterior gobierno municipal. Se trata de compromisos de gasto corriente y de obra pública.

“Esta semana nos van a dar la información por rubro, inclusive por empresa, qué hizo cada persona a la que se le debe, también hay gasto corriente, tenemos que ser muy cuidadosos en lo que podemos decir, lo vamos a checar, pero sí existe un adeudo de casi 500 millones de pesos”, mencionó.

Pepe Chedraui dijo que tienen tiempo para revisar los adeudos y determinar si habrá consecuencias para exfuncionarios municipales que contrajeron los compromisos financieros.

Omar Muñoz Alfaro, presidente municipal de Cuautlancingo, sostuvo que el gobierno anterior dejó en ceros las arcas del Sistema Operador de Agua Potable además de algunas deudas, como una con la Comisión Federal de Electricidad.

Hay problemas con el suministro de agua potable en varios puntos del municipio, aunque ya se están tomando cartas en el asunto para subsanar la situación y restablecer el servicio.

“Desde el 10 de octubre no se realizó el pago de luz ni el de los permisos para el bombeo de los pozos, entonces nos dejaron una crisis, entiendo que por el interés político que hay por parte de la administración del sistema operador saliente.

“Es un acto de mucha bajeza que, aunque no nos toma desprevenidos, debemos evidenciar para poder explicar el contexto y cómo lo estamos viviendo para poderlo resolver”, comentó.

La Comisión Nacional del Agua revisó 46 cuerpos de agua en Puebla, pero solo en 4 de ellos el líquido tiene una buena calidad o está dentro de los parámetros aceptables. Los otros 42 cuerpos de agua que monitoreó exceden la cantidad de contaminantes permitidos —coliformes fecales—, por lo que fueron catalogados en semáforo rojo.

Fue la Red Nacional de Medición de la Calidad del Agua el organismo que realizó dicho monitoreo a nivel nacional mismo que se publicó este mes. Revisaron lagunas, barrancas, manantiales, ríos, arroyos y presas.

De los cuerpos de agua, el mejor evaluado en Puebla fue el manantial de Tochimilco, que se alimenta del río Necaxa. Ahí se hallaron 3 microorganismos de coliformes fecales por cada 100 mililitros de líquido, por lo que su calidad se catalogó como excelente y en semáforo verde.

De este mismo río también se revisó la Barranca Agua Escondida, ubicada en el municipio de Izúcar de Matamoros. En él se determinó que cuenta con una toxicidad moderada de 4.7, por lo que también está en semáforo verde.

El litigante, que también es defensor de Joaquín “El Chapo” Guzmán, reveló las negociaciones tras salir ayer de una audiencia de seguimiento de Ovidio Guzmán en Chicago.

Lichtman explicó que los dos “Chapitos” no han salido de la cárcel, sino que han sido trasladados a diferentes centros de detención, ante rumores de que los narcotraficantes habían sido liberados al no aparecer en el registro del Buró Federal de Prisiones de Estados Unidos (BOP). Los traslados se han realizado por sobrecupo.

Las instalaciones por las que se han movido no se encuentran dentro de la jurisdicción del BOP, por lo que dejan de aparecer en el sistema por ciertos periodos de tiempo. La siguiente audiencia de Ovidio Guzmán será el 7 de enero, sin embargo, el acuerdo podría alcanzarse antes de ésta.

Puntual

Miguel Ángel Crisanto
DIRECTOR GENERAL

Rita Sánchez
DIRECCIÓN REGIONAL

Dr. Rodolfo Antonio
Pérez Ramón
DIRECTOR JURÍDICO

Beatriz Notario
COORDINACIÓN DE DISEÑO

REPORTEROS Puebla

Aurelia Navarro Niño
Josué Guzmán Tovar
Alma Méndez
Silvino Cuate

San Martín Texmelucan

Carolina Galindo

Amozoc-Tepeaca

José Vallejo Serrano
Octavio Sánchez Muñoz

José Manuel Sánchez Valencia Tecamachalco

Fernando Castro
Ciudad Serdán

Cecilia Espinoza San Martín Texmelucan

Sandra Vergara
Raúl Ortega
Sierra Norte

Paula Aroche Abasco Reyes Parra Atlixco

Pablo Cortés Carrasco
SISTEMAS

FOTOGRAFÍA Agencia ENFOQUE

ADMINISTRACIÓN Y VENTAS

Má. Rayo Morales

Oficinas Puebla

14 Oriente No. 2803 Col. Humboldt, Puebla, Pue.
Teléfonos:
222. 2963953 ó 54

Correo electrónico:
diariopuntual@gmail.com



MÉXICO OFRECE AYUDA A CUBA ANTE COLAPSO DE SU SISTEMA ELÉCTRICO

El gobierno de México y la CFE ofrecieron ayuda a Cuba ante la situación que enfrenta por los apagones de los últimos días.



TEXAS Y FLORIDA COMIENZAN A VOTAR, ENTRE CIFRAS RÉCORD DE PARTICIPACIÓN ANTICIPADA

Tanto en Texas como Florida, los Gobiernos estatales han liderado una campaña contra lo que llaman "fraude electoral"



DODGERS VS YANKEES, LA SERIE MUNDIAL SOÑADA EN GRANDES LIGAS

Dodgers y Yankees son los dos equipos con mayor número de enfrentamientos en la historia de la Serie Mundial, con un total de 12.



CONFIRMAN PRESENCIA DE DROGAS EN EL ORGANISMO DE LIAM PAYNE

Revelan que había varias sustancias en el organismo de Liam Payne, incluido el éxtasis, crack, ketamina y "cocaína rosa".



POR: FERNANDO
A. CRISANTO

DEL REPORTERO

A PUEBLA, LLEGÓ EL COBRO DE PISO

El 19 de octubre, integrantes de las 19 regiones del SNTE se reunieron en el Paseo Bravo para caminar rumbo al zócalo capitalino y exigir la intervención de las autoridades en materia de seguridad.

Bajo el lema "A favor de la educación, nunca la agresión", docentes y personal administrativo de la sección 23 del Sindicato Nacional de Trabajadores de la Educación exigieron entre otras acciones, medidas de seguridad para protegerles del cobro de piso.

Fiscalías de las 32 entidades han reportado 299 carpetas por extorsión y 12 por cobro de derecho de piso en escuelas, tanto privadas como públicas en el sexenio de Andrés Manuel López Obrador, pero a eso habrá que considerar dos factores:

1.- De acuerdo al INEGI, la cifra negra es del 95 a 96 por ciento dependiendo de la entidad federativa, lo que significa que, por cada 100 delitos cometidos, solamente 5 se denuncian.

2.- Y, de acuerdo a los criterios de cada fiscalía estatal se clasifica el cobro de piso, generalmente admitiéndolo como extorsión o tentativa de extorsión.

En esa lógica, las cifras deben verse como una mera aproximación al problema. En lo que los especialistas están de acuerdo es que el mayor generador de carpetas de investigación por extorsión es el estado de Oaxaca, seguido de Nuevo León y Chihuahua.

Ahí están los casos de Guerrero y Michoacán, que son entidades claramente agredidas por la delincuencia organizada. En el caso de Guerrero, hay docenas de pandillas de alto impacto que tienen el control territorial en zonas rurales y urbanas, sin omitir que aquellos lugares con presencia de plantíos de enervantes y narco laboratorios son los que presentan un problema mayor para las escuelas.

Por lo que se refiere a Michoacán, la guerra entre distintos cárteles y pandillas de alto impacto contra CJNG producen un efecto similar al de Guerrero, en donde ni siquiera podría imaginarse el acudir a presentar una

denuncia, pues se da por hecho que hay halcones vigilando las oficinas públicas.

En términos del cobro de piso a las escuelas, se combina con otros riesgos que no tienen mayor diferencia entre lo público y lo privado.

Preguntándole al doctor Mauricio Saldaña, quien ha publicado distintos artículos en México y Estados Unidos sobre el cobro de piso, establece las siguientes características de este delito focalizado a las escuelas: Existen tres formas de extorsión. La primera se da en forma generalizada, cobrando una cantidad por alumno y docente. En esta modalidad, suele establecerse 10 pesos por persona a la semana y esa cantidad la colectan los propios directivos, quienes la entregan a un delincuente que pasa por ella o se deposita en una cuenta.

La segunda es focalizada, lo que quiere decir que los delincuentes vigilan a ciertos profesores y directivos, enviándole fotografías que evidencien que conocen sus nombres, domicilios y familias. Se colecta una cantidad determinada también por mensajero o depósito.

Y, la tercera es territorial, lo que quiere decir que cualquier alumno, profesor o directivo que pase por cierto lugar, tiene que pagar la extorsión. La cantidad, aun siendo muy pequeña se hace impagable, ya que se hace diariamente.

El experto señala que la consecuencia mayor de la tercera modalidad es que las escuelas terminen cerrando actividades y los estudiantes migren a otro lugar, lo cual genera un enorme costo social.

Con todo, el doctor Saldaña advierte de otro riesgo para las escuelas, en el sentido que no pocas pandillas regalan dosis de narcóticos a estudiantes y a partir de que se hagan adictos, el ingreso para los delincuentes es gigantesco, considerando la cantidad de alumnos que se hagan víctimas de un doble expolio, el de hacerlos adictos y el que solamente pueden com-

prar narcóticos con determinado delincuente.

Si a lo anterior se suma la extorsión que distintas rutas de transporte colectivo padecen, el problema migra del mero cobro de piso a la parálisis de distintos puntos de un barrio, de una colonia o de la ciudad de la que se trate.

Por ello, no hay que echar en saco roto las demandas de seguridad de los profesores poblanos que explícitamente denunciaron el cobro de piso en sus escuelas: ellos viven una realidad que amenaza con hacerse sombría si las autoridades no implementan una estrategia para inhibir tan atroces delitos.

DE LAS ANÉCDOTAS QUE SE CUENTAN

Fue el dirigente nacional del PAN, Marko Cortés, quien le cerró las puertas panistas a Tony Gali Fayad en 2021, cuando incumplió el acuerdo de que sería candidato federal.

Como ciudadano ganó el panismo la presidencia municipal de la ciudad de Puebla y la gubernatura del estado y lo invitaron a jugar nuevamente por sus siglas, pero luego de forma grosera le dijeron que ya no.

La anécdota viene a colación porque hay intereses que sugieren que Gali Fayad pretende meter las manos en la próxima elección de dirigente estatal de Acción Nacional.

La versión es falsa.

Tony Gali Fayad es amigo y trabajó en la campaña de Alejandro Armenta, mantiene una excelente relación con dirigentes de Morena y si eso no es suficiente su hijo mayor es diputado federal por uno de los partidos aliados al gobierno de Claudia Sheinbaum, no por el PAN del que tampoco nunca ha sido militante.

A Tony Gali nada lo une más al panismo.

fcrisanto00@yahoo.com.mx

Twitter @fercrisanto

Facebook: Fernando Crisanto

Analizan en la BUAP, tendencias actuales en el ámbito textil

Los textiles están presentes en la vida diaria, desde una toalla en la cocina hasta en los ámbitos médico, la construcción y agricultura, por mencionar algunos. Sin embargo, en ocasiones su producción es altamente contaminante, como la mezclilla que utiliza 700 litros de agua por cada prenda. Por lo anterior, las nuevas tendencias son el desarrollo de textiles inteligentes con alto desempeño y que sean sustentables, para optimizar los recursos en su producción y disminuir la huella ecológica, afirmaron expertos en la disciplina durante la mesa redonda "Tendencias actuales de Ingeniería Textil en el mundo".

Ante estudiantes de la Facultad de Ingeniería de la BUAP, reunidos en el auditorio "Ing. Antonio Osorio García", Hugo Estrada Orduña, gerente de ventas corporativas y outsourcing R&D en Kukdong Planta México, comentó que uno de los enfoques actuales es el desarrollo de tejidos innovadores elaborados con polímeros masterbatch virgen, reciclados y biodegradables, para conservar recursos naturales y reducir el consumo de agua, energía y emisiones de gases de efecto invernadero.

En su intervención, Alicia León Vázquez, directora global de ventas y servicio técnico en TAVEX, insistió en la necesidad de optimizar procesos enfocados a cuidar el medio ambiente, mediante el uso de químicos sustentables, agua pluvial, energía eólica y mejorar procesos de lavandería y acabados en seco.

Edgar Méndez Guzmán, desarrollador de producto textil en Volkswagen de México, comentó que la mayoría de los fabricantes de textiles en la industria automotriz utiliza fibras sintéticas, principalmente poliéster, pero "actualmen-

te tenemos la encomienda de sustituir las fibras sintéticas por naturales a base de bambú, lana o celulosa".

En tanto, José Raúl Callejas Paredes, gerente de acabados en Kukdong Planta México, compartió con los estudiantes aspectos de la innovación textil: integración de nuevas tecnologías en la fabricación, creación de textiles inteligentes y funcionales, así como innovaciones en mercadotecnia para destacar características del producto.

Asimismo, en la mesa redonda participaron Ana Lucía Avendaño Fernández, directora de Operaciones región México y Centro América en E8th Group Ltd y gerente de Desarrollo de Producto para el hemisferio occidental en Li & Fung México, quien habló sobre los fundamentos textiles; y Javier Domínguez Desfassiaux, jefe de operaciones en Hilos Claudia Texpert, quien centró su intervención en compartir su trabajo en fibrología e hilatura.

BUAP Y ALIANZA FRANCESA FIRMAN CONVENIO DE COLABORACIÓN

Para fortalecer las estrategias de internacionalización, la BUAP y la Alianza Francesa de Puebla firmaron un convenio de colaboración, cuyo fin es promover la cultura y enseñanza de la lengua francesa entre los miembros de la comunidad universitaria, así como ampliar oportunidades en investigación, doble diploma, intercambios académicos y culturales.

Tras la firma de este acuerdo, José Ramon Eguibar Cuenca, titular de la Dirección General de Internacionalización, hizo hincapié en la importancia de consolidar los vínculos académicos y culturales entre las dos ins-



tituciones, para abonar a la internacionalización a favor de la comunidad estudiantil, así como al trabajo colaborativo. "Este acercamiento será el principio de una alianza mayor en beneficio, principalmente, de los alumnos", expresó.

Por su parte, Isabel Aillaud, presidenta del Consejo Directivo de la Alianza Francesa de Puebla, consideró que la firma del citado convenio es un ejemplo de lo que se puede lograr para propiciar el diálogo mediante las artes, el conocimiento, la lengua y la cultura.

Asimismo, favorecerá a estudiantes, docentes y administrativos con un descuento de 20 por ciento en todos los talleres o cursos grupales, presenciales o en línea, ofertados por la Alianza Francesa de Puebla. **• REDACCIÓN**



VW PRODUCIRÁ Y EXPORTARÁ NUEVA TAOS

Puebla, Pue. La empresa automotriz de origen alemán Volkswagen de México anunció la producción del nuevo Taos en Puebla, la cual será exportada en los próximos días a Estados Unidos.

Mediante un comunicado la ensambladora, detalló que este es el segundo modelo nuevo armado en la planta ubicada en Cuatlancingo en sólo tres meses, pues en julio pasado arrancó la fabricación del nuevo Jetta.

Cabe mencionar que este modelo será la segunda versión, pues, se fabricó por primera vez en el 2020.

"Volkswagen de México nos fortalecemos como un jugador relevante dentro de la estrategia de Volkswagen para el segmento SUV. 1.6 millones de unidades de estos dos modelos hechos por manos mexicanas refuerzan nuestro compromiso para seguir entregando productos de excelencia a nuestros clientes", comentó Holger Nestler, presidente & CEO de Volkswagen de México. ◦ALMA MÉNDEZ



ESTADO APOYARÁ A PRODUCTORES DE CEMPASÚCHIL TRAS REGISTRAR PÉRDIDAS POR LAS INTENSAS LLUVIAS

Puebla, Pue. Ante la pérdida de cultivo de flor de cempasúchil, por parte de agricultores debido al cambio climático, el gobernador Sergio Salomón Céspedes Peregrina aseguró que se brindará un apoyo directo, con la finalidad de no afectar sus ingresos.

Sergio Salomón comentó que ya dio instrucciones para que la Secretaría de Desarrollo Rural, a cargo de Ana Laura Altamirano Pérez, sean quien realice el levantamiento de daño sobre las afectaciones en esta temporada de cultivo.

"La SDR ya está en contacto con ellos, ya hicieron levantamiento y lo que podamos apoyar con gusto", acotó.

El mandatario no comentó el total de daños que se han registrado por la caída de heladas y lluvias en días recientes.

Cabe mencionar que en días recientes se registraron las primeras heladas, y con ello, la llegada de los frentes fríos que estarán presentes en los próximos meses. ◦SILVINO CUATE

Entregan recursos a 31 proyectos del PACMyC de 21 municipios de Puebla



Puebla, Pue- Con sede en la Casa de la Cultura "Profesor Pedro Ángel Palou Pérez", a través de la Secretaría de Cultura, se entregó de manera simbólica recursos a los beneficiarios de la edición 2024 del Programa de Apoyos a las Culturas Municipales y Comunitarias (PACMyC), de la cual resultaron seleccionados 31 proyectos de 21 municipios de la entidad.

El secretario de Cultura, Enrique Glocner Corte expresó que este programa ha sido un esfuerzo en conjunto con el gobier-

no de México, enfocado en la preservación, identificación, conservación, promoción y trabajo en torno a las tradiciones y culturas de los municipios, las cuales proveen elementos de identidad en las comunidades y forman parte del patrimonio comunitario.

En tanto, Flavia Alicia Juárez, jefa de la Unidad Regional de Puebla, en representación de la Dirección General de Culturas Populares, Indígenas y Urbanas de la Secretaría de Cultura federal, dio a conocer que, una vez terminados los

proyectos, algunos de ellos podrán ser expuestos en el Museo Nacional de Culturas Populares de la Ciudad de México.

En conjunto con el gobierno federal, la Secretaría de Cultura otorgará a cada proyecto aportaciones económicas que van desde los 46 mil hasta los 100 mil pesos, sumando un total de aproximadamente 2 millones 500 mil pesos. Las próximas convocatorias de dicho programa serán publicadas a través de las páginas oficiales de las instancias participantes. ◦ALMA MÉNDEZ

Al menos 7 estados compran flor de Cempasúchil y Terciopelo en Atlixco

Puebla, Pue. A partir del 25 de octubre se realizará la comercialización de la Flor de Cempasúchil y Flor de Terciopelo, donde se brindan 10 mil empleos directos y prevé una derrama económica de 80 millones de pesos.

En rueda de prensa, Lorenzo Díaz Ortega, productor de la región, mencionó que en dicha vendimia participan once juntas auxiliares del municipio de Atlixco y los siete

municipios que conforman su distrito.

Destacó que Atlixco representa el 70 por ciento de la producción de flores en la región.

Mencionó que tienen 300 hectáreas sembradas de cempasúchil y 200 de terciopelo, lo cual posiciona al municipio en el primer lugar a nivel nacional en la producción de flores de temporada para el Día de Muertos.

La venta de los ejemplares se realizará en el tradicional Mercado de Santa Rita, el cual abrirá sus puertas a partir del 25 de octubre.

Señaló que el municipio de Atlixco atrae cada año a compradores de estados como Veracruz, Hidalgo, Zacatecas, Guerrero, Morelos y Oaxaca, quienes se surten para la celebración la temporada. ◦ALMA MÉNDEZ



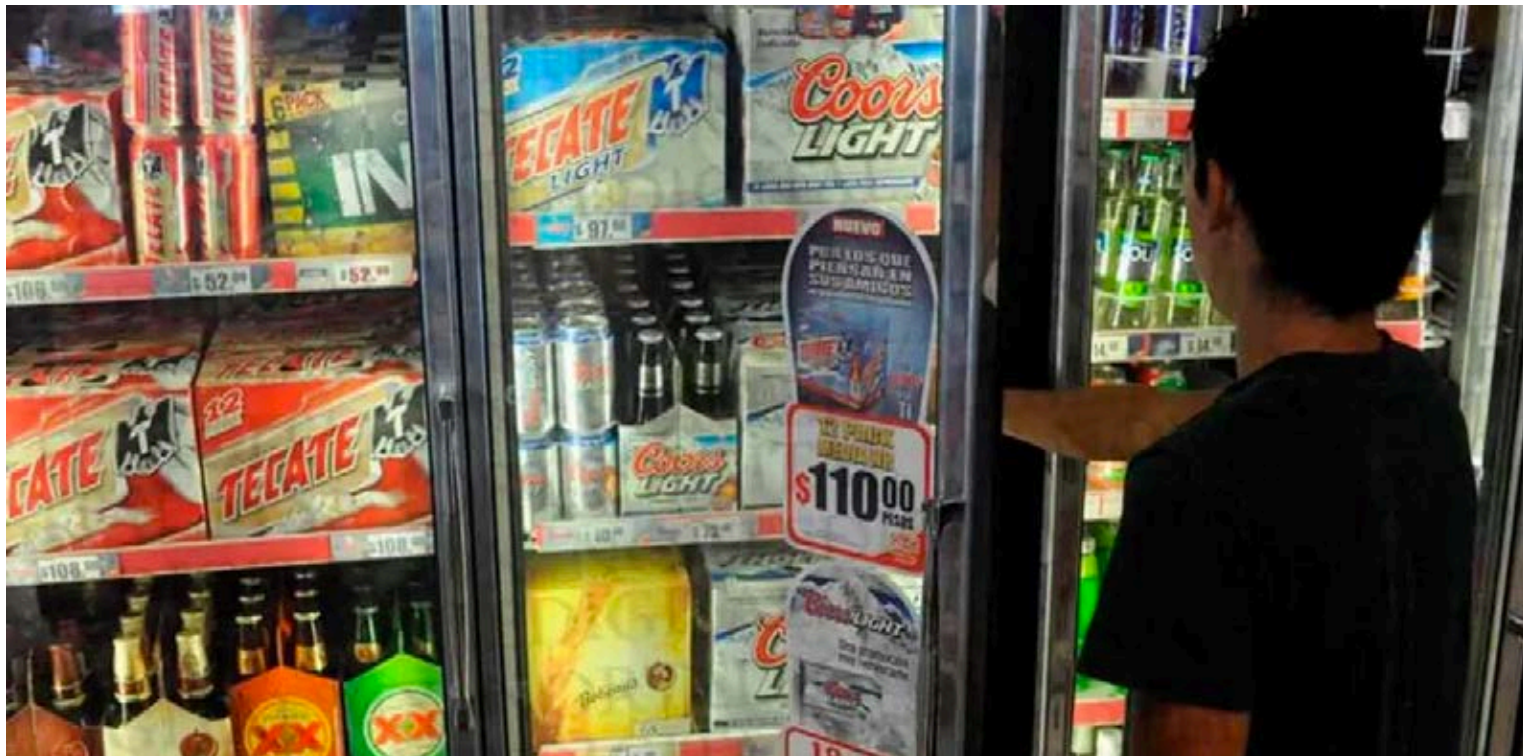

Sergio Salomón avaló y le pidió a ediles replicar nuevo horario para venta de alcohol

Puebla, Pue. La medida que implementó el Ayuntamiento de Puebla para que las tiendas de conveniencia, autoservicios y departamentales dejen de vender bebidas alcohólicas a partir de la medianoche, fue apoyada por el gobierno estatal y se pronunció para que más municipios repliquen la medida.

Este día el gobernador de Puebla, Sergio Céspedes, respaldó la medida que se aplicó desde este fin de semana en la capital poblana y exhortó a que más

ediles adopten la misma medida.

Asimismo, dijo que esta medida en la capital se suma a la propuesta de horario de cierres de antros y bares a las 2 de la mañana.

Céspedes Peregrina insistió que esta medida se suma a las disposiciones establecidas con el único fin de grescas y siniestros viales que pueden estar relacionados con la ingesta de alcohol.

Este fin de semana entró en vigor por

disposición municipal que después de las 24 horas ninguna tienda de conveniencia, departamental y autoservicio puede vender bebidas alcohólicas en botellas abiertas o cerradas.

Además la administración estatal propuso e impulsó que el horario de cierre de antros y bares sea a las 02:00 horas, los incumplidos serán sancionados hasta con seis años en prisión y multas superiores a los 100 mil pesos, incluso pueden perder sus permisos. **•SILVINO CUATE**

ARMENTA RECIBIRÁ PROYECTO DE RELLENO SANITARIO EN LA ZONA DE CHOLULA

Puebla, Pue. El titular de la Secretaría de Gobernación Estatal, Javier Aquino Limón dio a conocer que se dejará un proyecto para dar solución a los municipios de la región de Cholula, tras el cierre del relleno sanitario ubicado en esta zona, para ello, ya existen propuestas de adquisición de un nuevo predio.

El encargado de la dependencia enfatizó que en este período de la administración sólo se concretaría los trámites que se necesitan, y con Alejandro Armenta Mier se llevará a cabo la ejecución.

Javier Aquino informó que recientemente se realizó la intervención para que la empresa Profaj Hidro Limpieza, que tenía la concesión del relleno, contara con alguna alternativa.

El funcionario estatal comentó que se analizan dos espacios, el primero cerca al tiradero de Cholula, y otra al oriente del estado, sin embargo, se debe tomar en cuenta la cercanía de los municipios de la región.

El secretario aclaró que, de existir más lejanía, es mayor el recurso que tendrán que destinar para el depósito de sus desechos.

“Son decisiones que tienen que transitar para ese periodo, nosotros vamos a facilitar toda la información y facilidad, para que las autoridades que vienen puedan tomar una decisión adecuada, pero no sabemos cuál vaya a ser”, dijo. **•SILVINO CUATE**



Puebla anuncia el festival “La Muerte es un sueño” con más de 50 actividades



Puebla, Pue- El presidente municipal de Puebla, José Chedraui Budib en conjunto con el Instituto Municipal de Arte y Cultura de Puebla (IMACP), rea-

lizaron la presentación de actividades para el festival La Muerte es un Sueño que se realizará del 25 de octubre al 3 de noviembre, donde se contempla una

derrama económica de 530 millones de pesos.

José Chedraui comentó que se tiene un listado de más de 50 actividades,

como el desfile de muertos el próximo 31 de octubre, también destacó el corredor de ofrendas con municipios cercanos a la capital. Además un macro-tapete en el zócalo de Puebla.

En su intervención, Jaime Raúl Oropeza, titular de la Secretaría de Economía y Turismo dijo que se espera una asistencia de más de 270 mil visitantes en esta temporada.

El secretario explicó que el 70 por ciento de turistas son viajeros nacionales de la Ciudad de México, Estado de México, Oaxaca, Veracruz Baja California y el 30 por ciento son internacionales de Estados Unidos, Colombia, España, Canadá y Costa Rica.

“Gracias a la llegada de estos turistas se espera una ocupación hotelera de al menos el 65 por ciento en los hoteles de nuestra ciudad, para esto estaremos difundiendo las actividades, los adornos”, declaró.

Asimismo, dijo que habrá Noche de Museos donde se contemplan 35 recintos de la Ciudad, y las fechas de actividades será el sábado 26 de octubre y 2 de noviembre, donde se tiene previsto recibir 40 mil asistentes. **•SILVINO CUATE**



GUADALUPE CUAUTLE PIDE A AUGUSTA DÍAZ NO IMPONER; MILITANTES DEBEN ELEGIR

Puebla, Pue.- El Comité Estatal del Acción Nacional no debe ejercer presión sobre los Comités Municipales para que la elección del relevo en la dirigencia se realice mediante el Consejo Estatal, pues debe haber libertad de los militantes de elegir a un perfil y no a conveniencia de un grupo.

En entrevista la presidenta municipal de San Andrés Cholula, Guadalupe Cuautle Torres, hizo un llamado a la dirigente estatal del PAN, Augusta Díaz de Rivera Hernández, para que deje de lado la soberbia y la exclusión, y escuche a toda la militancia del partido.

Cuautle Torres resaltó que las elecciones se ganan escuchando a los militantes y sin imponer decisiones y ejemplifica lo ocurrido en San Andrés Cholula, donde mantuvieron la presidencia municipal, a diferencia de Puebla capital, donde el PAN perdió la alcaldía y la gubernatura.

Finalmente, adelantó que buscará reunirse con Augusta Díaz de Rivera en los próximos días para exigir respeto e inclusión hacia la militancia del PAN en San Andrés Cholula, así como garantizar condiciones de equidad para los aspirantes a la dirigencia estatal. ◻ALMA MÉNDEZ

Gobierno de Armenta priorizará el deporte para fortalecer el tejido social en Puebla

Puebla, Pue.- El deporte será una de las prioridades del nuevo gobierno estatal, ya que será fundamental en la reconstrucción del tejido social. En rueda de prensa el próximo secretario de Gobernación en representación del gobernador electo Alejandro Armenta, Samuel Aguilar Pala, anunció que se reactivan torneos deportivos en todo el estado con el objetivo de fomentar una convivencia sana y alejar a los jóvenes de la violencia y la delincuencia.

Aguilar Pala puso como ejemplo a Gabriela "La Bonita" Sánchez, pues su perseverancia y disciplina la ha llevado a ser referencia en el deporte estatal, nacional e internacional.

En tanto que Gabriela "La Bonita" Sánchez, campeona mundial y próxima titular de la Secretaría del Deporte y Juventud, compartió su historia de superación a través del deporte.

Relató cómo el boxeo le permitió superar situaciones de acoso y bullying, recuperando su confianza y logrando alcanzar sus sueños. Resaltó la importancia de inspirar a niños y jóvenes a luchar por sus metas, destacando que con esfuerzo y sacrificio todo es posible. ◻ALMA MÉNDEZ

Con Armenta, un gobierno de la reconstrucción del tejido social



Puebla, Pue. El poder transformador del deporte, no sólo es una actividad física, sino una herramienta para superar las adversidades y alcanzar la metas, afirmó Gaby "La Bonita" Sánchez, campeona mundial del boxeo y próxima secretaria del Deporte y la Juventud, quien estuvo acompañada en la rueda de prensa por Alejandro Armenta Arellano, hijo del gobernador electo.

La campeona mundial, agregó que el gobernador electo, Alejandro Armenta, ha demostrado su compromiso con el deporte y la juventud con su proyecto "Por Amor a Puebla", con lo que busca brindar apoyo integral y fomentar el talento joven, promoviendo la salud, bienestar y la inclusión en actividades deportivas. Agregó que estas acciones impulsarán el cumplimiento de metas y proyectarán al Estado en competencias nacionales e internacionales. Por ello invitó a seguir los principios de la cuarta transformación: "no mentir, no robar y no traicionar"; así

como los valores que promueve el gobernador electo, Alejandro Armenta: "ser útil, acomedido y agradecido" y con ello demostrar que, con esfuerzo y dedicación, México y Puebla son y serán referentes nacionales e internacionales.

Durante su intervención, Samuel Aguilar Pala, próximo secretario de Gobernación, destacó que cuando Alejandro Armenta inició en el servicio público, lo hizo muy joven y con el apoyo de su pueblo, también muy joven, fue electo presidente municipal. "Aprendió que la gente cree en los jóvenes cuando encabezan la transformación de sus comunidades. Para Alejandro Armenta, el deporte fomenta el trabajo en equipo, la colaboración y la solidaridad".

"Con el deporte se reconstruye el tejido social de los barrios, las Unidades Habitacionales, de los pueblos y nuestras comunidades. En este nuevo gobierno que iniciará el próximo mes de diciembre, el objetivo es romper los círculos de violencia empezando el trabajo en equipo con

la población adolescente y juvenil, por eso el gobierno de Alejandro Armenta reactivará la convivencia sana y rescatará los torneos deportivos en todos los rincones del estado a través de la práctica de: fútbol, box, beisbol, voleibol y atletismo en los municipios, a nivel regional y estatal", detalló, al recordar que la presidenta de México, Claudia Sheinbaum tienen como prioridad atender las causas de la violencia a través del deporte y una vida sana.

Por su parte, Emma Itzel Jiménez Ponce, próxima subsecretaria de la Juventud, resaltó la importancia de la figura de Gaby "La Bonita" Sánchez como un ejemplo de superación y empoderamiento femenino, así como el compromiso del nuevo gobernador, Alejandro Armenta, con la juventud. Resaltó, cómo a través de su historia personal y profesional, Gaby inspira a las mujeres y jóvenes a enfrentar y superar obstáculos, promoviendo la resiliencia y el sueño de lograr sus metas. ◻REDACCIÓN

"Hay de todo" en la deuda que nos dejaron, sentenció Chedraui



Puebla, Pue. "Hay de todo" en el monto de deuda por más de 500 millones de pesos que nos dejó el anterior gobierno municipal, señaló el edil José Chedraui.

Puntualizó que en las deudas se trata de compromisos de gasto corriente como

en la obra pública.

"Esta semana nos van a dar la información por rubro, inclusive por empresa, qué hizo cada persona a la que se le debe, también hay gasto corriente, tenemos que ser muy cuidadosos en lo que

podemos decir, lo vamos a checar, pero sí existe un adeudo de casi 500 millones de pesos", mencionó.

El presidente municipal informó que será esta semana cuando solicitarán a Contraloría y Tesorería Municipal les diga a quiénes y cuánto se les debe para analizar expedientes y verificar la información.

Asimismo, José Chedraui dijo que tienen tiempo para revisar los adeudos y determinar si habrá consecuencias para exfuncionarios municipales que contrajeron los compromisos financieros.

Hay que recordar que fue el viernes pasado cuando el propio presidente municipal, José Chedraui, dio a conocer que el gobierno municipal pasado le había dejado al menos 680 millones de pesos en deudas, sin embargo, toda la información sería analizada para determinar la cantidad real. ◻SILVINO CUATE

Pepe Chedraui evaluará recursos municipales antes de decidir sobre un crédito



Puebla, Pue.- El presidente municipal de Puebla, José Chedraui Budib dio a conocer que no descarta la solicitud de crédito, ante el adeudo que dejó la administración anterior, sin embargo, previo al trámite formal, revisarán el recurso municipal.

El alcalde comentó que actualmente siguen realizando una revisión de los recursos municipales que existen en caja, ya que, existen servicios que, sin son necesario sean cubiertos a la brevedad.

"Queremos estudiar perfectamente bien, sin duda haremos todo lo posible para poder atraer fondos de donde se pue-

dan atraer, pero ahorita lo que estamos haciendo es checando las finanzas del municipio, para saber dónde estamos parados, con qué contamos y posteriormente haya o no haya este problema", acotó.

José Chedraui dijo que no descarta la pretensión de un crédito local, nacional o incluso internacional, no obstante, será después de conocer el recurso completo de la Ciudad.

"Los fondos, vamos a ir por todos los fondos que sean necesarios, locales, estatales, nacionales, internacionales, se va a hacer todo lo posible", dijo. **◦SILVINO CUATE**



SIN SUSTENTO LAS DECLARACIONES DE CRIMINALES, ATAJÓ EJECUTIVO ESTATAL

Puebla, Pue. El gobernador de Puebla, Sergio Salomón Céspedes Peregrina, negó los señalamientos del grupo criminal La Barredora, que vinculan al diputado local del Partido del Trabajo (PT), Mauricio Céspedes Peregrina, de presuntamente brindar protección a criminales.

Sergio Salomón enfatizó que su familia es gente de trabajo y no tiene ningún tipo de vínculo con el crimen organizado, por ello, está tranquilo ante las versiones que se han difundido.

"Por supuesto que lo negamos rotundamente, somos gente de trabajo, gente de bien y ahí están los resultados", acotó.

Cabe mencionar que la justificación del gobernador se presentan, después de se difundió un vídeo de integrantes del grupo criminal La Barredora, que interrogan a cuatro hombres, quienes aseguran estar involucrados en robos a viviendas, vehículos y asaltos en carreteras, y uno de los sujetos mencionó al diputado Céspedes Peregrina como la persona que supuestamente les ofrecía protección.

Posteriormente, los cuatro hombres aparecieron asesinados dentro de un vehículo que fue incendiado en la autopista México-Puebla, a la altura del Arco de Seguridad de Huejotzingo. **◦SILVINO CUATE**

Da Tonantzin Fernández banderazo de arranque al Bachetón 2024

EN MENOS DE UN DÍA, A TRAVÉS DE WHATSAPP SE HAN RECIBIDO MÁS DE 200 REPORTES



San Pedro Cholula, Pue.- En el sexto día de gobierno, el Ayuntamiento de San Pedro Cholula, presidido por Tonantzin Fernández, dio arranque al programa "Bachetón 2024", con el que atenderá una de las principales necesidades y urgencias de las y los cholultecas.

El banderazo de arranque se dio en la calle 12 Oriente, uno de los principales accesos al municipio, donde la presidenta municipal detalló que, para su

administración, es importante dar pronta respuesta a los ciudadanos. Asimismo, informó que el horario para el programa de bacheo será a partir de las 21:00 horas, esto, con la finalidad de no afectar el tránsito; así también, comentó que, tras el anuncio del programa, el número de WhatsApp (2212383383) ha recibido más de 200 reportes de baches, los cuales se atenderán de manera paulatina.

Cabe mencionar que, para el Bachetón 2024, se

utiliza una máquina llamada Jet Patcher o Máquina de Bacheo a Presión, la cual, en menos de 10 minutos, tapa el bache, sin la necesidad de una máquina aplanadora, lo cual reduce los tiempos, respecto al bacheo convencional.

Finalmente, Tonantzin Fernández exhortó a los ciudadanos a continuar enviando sus reportes y reafirmó su compromiso con iniciar la transformación para todas y todos en San Pedro Cholula. **◦REDACCIÓN**

Puntual

YA SOMOS

1.1M
DE SEGUIDORES

**¡ÚNETE A
NUESTRA
COMUNIDAD!**

**Y MANTENTE
BIEN INFORMADO**

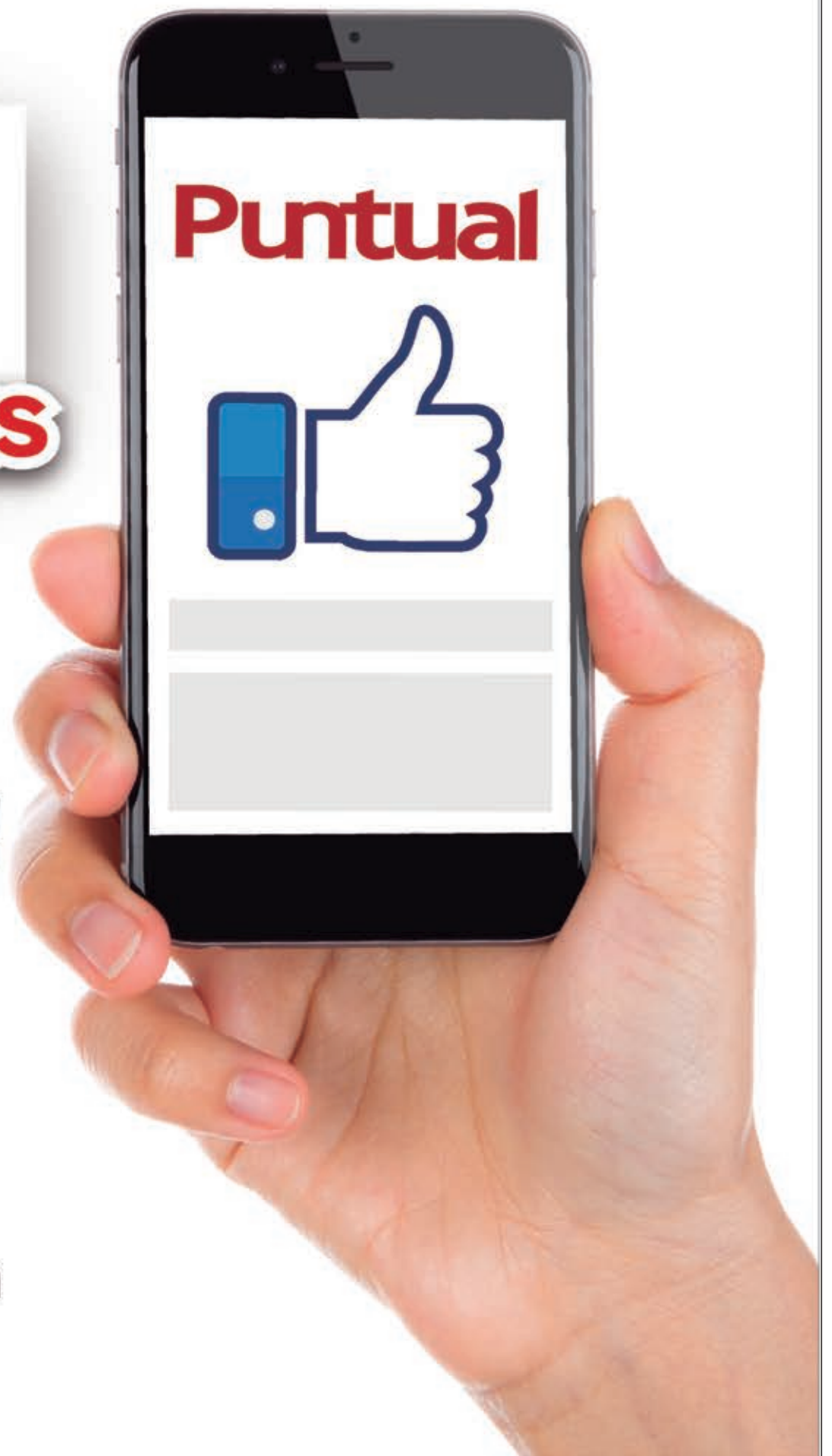

 **@puntualpuebla**

Lupita Cuautle arrancó con la rehabilitación de espacios deportivos



La presidenta municipal de San Andrés Cholula, Guadalupe Cuautle, arrancó con la rehabilitación de espacios deportivos en el Deportivo de Santa María Tonantzintla, y que contempla 6 diferentes complejos de este tipo en todo el municipio.

Junto con el de Tonantzintla, los deportivos de San Luis Tehuiloyocan, San Rafael Comac, San Antonio Cacalotepec, Emiliano Zapata y Mayaquen en la Delegación Atlixcáyotl están contemplados dentro de este programa que se suma a la Agenda de 100 Días y que está a cargo de la Secretaría de Infraestructura.

Guadalupe Cuautle explicó que desde los primeros días de esta administración se continúa con el cambio de rumbo como el compromiso que asumió con este gobierno de resultados, prestando atención a las peticiones de las y los vecinos para alejar de vicios a la juventud sanandreseña impulsando áreas para el deporte y la recreación.

Por su parte, el secretario de Infraestructura, Arnulfo Auriolles, señaló que la inversión asciende a 41 millones de pesos con una superficie a intervenir de 67 mil metros cuadrados, con las atenciones a cada una

de canchas de fútbol para sustituir el pasto sintético y rehabilitar la iluminación.

De igual forma, se contará con mantenimiento en las áreas verdes, cambio de malla, obra exterior e interior como pintura, sustitución de mamparas en módulos sanitarios, suministro de módulos de juegos infantiles y gimnasios al aire libre, y colocación de señalética, entre otros.

Al evento acudieron los regidores Miguel Ángel Chantes, Rafael Cuautli y Raymundo Cuautli, la regidora Luz María Díaz, y el presidente auxiliar de Tonantzintla, Rubén Martínez. **REDACCIÓN**

Huehuetla te espera en su 4º Festival Santujni 2024

Puebla, Pue. Del 28 de octubre al 2 de noviembre se realizará el "4º Festival Santujni 2024", en el municipio de Huehuetla, donde se tiene prevista la asistencia de más de 12 mil personas y una derrama económica superior a los 120 mil pesos.

En conferencia de prensa, la presidenta municipal, Georgina del Carmen Paulino Díaz, detalló la serie de eventos culturales, artísticos, deportivos y religio-

sos que se llevarán a cabo.

Entre ellos destacan la exposición de Catrinas de cartonería, el desfile de carros alegóricos, cuentos, mitos, sones y huapangos, demostración de altares, elevación de globos de Cantoya, desfile del "Día de Muertos", demostración gastronómica, danzas y concursos de tamales de pulakha y pan de muerto.

El director municipal de Turismo,

Carlos Amado Mora Hernández, explicó que "Santujni" significa "Todos Santos" en totonaco y que este festival tiene una visión indígena que implica el retorno transitorio de las ánimas de los difuntos, quienes regresan al mundo de los vivos para convivir con sus familiares y nutrirse de la esencia de los alimentos ofrecidos en los altares puestos en su honor. **ALMA MÉNDEZ**



AL MENOS CUATRO ACCIDENTES SE REGISTRARON EN LA MÉXICO-PUEBLA

Texmelucan, Pue. Este lunes se registraron por lo menos cuatro accidentes sobre la autopista México-Puebla, los cuales fueron atendidos por personal de Caminos y Puentes Federales, además de la Guardia Nacional.

El primero de los accidentes ocurrió en el kilómetro 66 a la altura de Río frío con sentido a la Ciudad de México, donde un vehículo compacto terminó impactado contra el muro de contención.

Poco después se registró otro accidente sobre el kilómetro 73 también consentido a la ciudad de México a la altura del municipio de Santa Rita Tlahuapan, donde un vehículo color gris también tuvo un percance y terminó impactado contra el muro de contención, los tripulantes resultaron con algunos golpes.

A la altura del kilómetro 90 sobre la autopista México-Puebla a la altura de San Martín Texmelucan y sentido a la Ciudad de Puebla, otro vehículo color negro terminó impactado contra el muro de contención hecho que generó que los cuerpos de emergencia se movilizaran hasta estos puntos donde afortunadamente sólo se registraron daños materiales.

Finalmente, una camioneta chocó contra un puesto de dulces típicos en el kilómetro 90 también con sentido a Puebla.

Personal de Caminos y Puentes Federales además de la Guardia Nacional, hacen un llamado a los conductores para circular con precaución y disminuir la velocidad cuando circulan sobre esta importante vía de comunicación.

De acuerdo a la información, los accidentes obedecieron al exceso de velocidad y a la lluvia persistente que se registra este martes en la región de San Martín Texmelucan.

CAUSAN TRÁFICO INTENSO ACCIDENTES EN LA AUTOPISTA A LA ALTURA DE ACATZINGO

Acatzingo, Pue. Maneje con precaución se vuelve a dar un hecho de tránsito sobre la carretera Acatzingo-El Seco como referencia antes de llegar a la vía hay varios vehículos involucrados es importante tomar su distancia, checar sus llantas y salir con anticipación para llegar a tiempo a su destino al lugar ya llegaron servicios de emergencia, para apoyar a los involucrados.

Así también sobre la carretera 5 Acatzingo-El Seco a la altura del Ocotál, muy temprano un tráiler quedó atravesado esto hizo que por algunas minutos estuviera el tráfico lento, y alrededor de este mediodía se da otro percance en la misma zona sobre la carretera Acatzingo-El Seco a la altura del Ocotál.

CAROLINA GALINDO / LUZ MARIA ZAYAS



Omar Muñoz: Gobierno anterior dejó en cerros arcas del Sosapac



MARCO N. SE ROBÓ CAMIÓN DE CARGA EN TIANGUISMANALCO: FUE DETENIDO TRAS PERSECUCIÓN

Texmelucan, Pue. Tras una persecución, elementos de la Policía Municipal de Texmelucan, detuvieron a un sujeto, señalado como presunto responsable del robo de un camión de carga.

El robo de la unidad de carga ocurrió sobre la carretera México-Puebla en la junta auxiliar de San Jerónimo Tianguismanalco.

Ante ello, la policía montó un operativo, ubicando el camión sobre la junta auxiliar de Santa Catarina Hueyatzacoalco, no obstante al verse descubierto el chófer avanzó hacia la cabecera municipal y en la calle Pablo L. Sidar, lograron dar alcance al camión y detener a quien dijo Marco "N", quien quedó a disposición del Ministerio Público, quien definirá su situación jurídica. **CAROLINA GALINDO**

DERRUMBES POR LLUVIAS INCOMUNICAN A VARIOS MUNICIPIOS PERTENECIENTES EN LA SIERRA NEGRA

Zoquitlán, Pue. Ante las intensas lluvias de estos últimos días, esto hace que la tierra se reblandezca y hoy el municipio se encuentra incomunicado debido a que a la altura del Paraje conocido como la Taberna se dio un derrumbe.

Algunos ciudadanos dieron a conocer con la poca señal que hay, la falta de suministro de luz, internet y que por el momento las carreteras, veredas están cerradas por las toneladas de tierra que cayeron provocadas por el derrumbe.

Entre los municipios también afectados se encuentra el municipio de Coyomeapan y Ajalpan es importante que las autoridades estatales en coordinación con municipales tengan comunicación y se coordinen para a los pobladores que se encuentran ya preocupados porque todo parece indicar que las lluvias continuarán.

LUZ MARIA ZAYAS



Cuautlancingo, Pue. Omar Muñoz Alfaro, Presidente Municipal de Cuautlancingo, sostuvo que el gobierno anterior dejó en cerros las arcas del SOSAPAC además de algunas deudas, como una con la Comisión Federal de Electricidad (CFE), razón por la cual ha habido problemas con el suministro de agua potable en varios puntos del municipio, pero que ya se están tomando cartas en el asunto para subsanar la situación y restablecer a la brevedad el servicio.

"Desde el 10 de Octubre no se realizó el pago de luz ni el de los permisos para el rebombeo de los pozos, entonces nos dejaron una crisis, entiendo que por el interés político que hay por parte

de la administración del sistema operativo saliente. Es un acto de mucha bajeza que aunque no nos toma desprevenidos, debemos evidenciar para poder explicar el contexto y cómo lo estamos viviendo para poderlo resolver".

El edil explicó que está analizando la posibilidad de la contratación de un crédito para que lo más pronto posible se normalice el abasto de agua y que están redoblando los esfuerzos para que el pueblo deje de padecer, "lamentablemente las condiciones no son las óptimas, pero a pesar de la situación que vivimos vamos a encontrar una solución".

"Otras áreas del ayuntamiento nos las dejaron en números rojos, hay un

desorden operativo que vamos a ir sacando adelante y reordenando, pero ya hay también dependencias que están funcionando.

Hemos trabajado mucho en el tema de la seguridad porque encontramos que sólo había 30 elementos policíacos para un municipio que es inmenso, donde habitan más de 130 mil personas".

Omar Muñoz detalló que ha hecho un gran esfuerzo en conjunto con el estado para elaborar un diagnóstico en materia de seguridad pública y que se pueda contar con 150 uniformados para fines de año; refirió que ya se cuenta con 110 y que espera comenzar con 200 para el 2025. **REDACCIÓN**

Éxito rotundo el Festival Valle de Catrinas en Atlixco

Atlixco, Pue. Este fin de semana, Atlixco se convirtió en el centro de la celebración cultural con el lanzamiento del festival Valle de Catrinas, un evento que desbordó la capacidad del municipio. Mientras las calles y estacionamientos colapsaban ante la afluencia de visitantes, un problema persistente se asomaba entre la multitud: la inseguridad. Carteristas, con la destreza de los que conocen bien su oficio, se aprovecharon de la situación.

El festival, que prometía ser un espectáculo vibrante de tradiciones y colores, también puso de manifiesto las deficiencias en la seguridad pública. A pesar de ser un evento ampliamente anticipado, las calles de Atlixco no estaban preparadas para la gran afluencia de personas. La falta de estacionamientos y la saturación de las vías generaron un ambiente propicio para la actividad delictiva, como el robo de pertenencias.

Los carteristas, que han hecho de este fenómeno un desafío recurrente en la localidad, encontraron en el festival una oportunidad dorada. La situación se tornó preocupante para los ciudadanos que, a tres años de la administración actual, observan con desilusión cómo la seguridad



sigue siendo una promesa pendiente.

La mezcla de entusiasmo por el evento y la frustración por la inseguridad plantea una interrogante crucial: ¿Está Atlixco preparado para acoger eventos de gran escala sin comprometer la seguridad de sus habitantes y visitantes? Las voces de los ciudadanos son claras; es imperativo que las autoridades realicen un análisis exhaustivo y tomen medidas preventivas que fortalezcan la seguridad en la región.

La comunidad exige no sólo que se brinde un espectáculo cultural de calidad, sino que también se garantice la seguridad de todos los que visitan y viven en Atlixco. Sin una estrategia efectiva, el riesgo de que el turismo se convierta en un motivo de preocupación se mantiene latente. Las autoridades tienen la responsabilidad de asegurar que los futuros eventos no sean empañados por la sombra de la inseguridad. **REDACCIÓN**

Horizontes



“No soy más fuerte que nadie, pero sé que algunas cosas me ayudan en la vida...” ▶ P.46

ZULEYMA ZEPEDA, AUTORA DE UNA COCINA AUTÉNTICA, HONESTA Y CÁLIDA

Con más de 15 años de experiencia, la chef mexicana nos comparte sus experiencias en el arte culinario y cómo hoy dirige cuatro restaurantes en la Ciudad de México.

EN UNA ESQUINA DE LOMAS DE Chapultepec una construcción lleva por nombre LaMari; un letrero discreto y una pila de plantas indican su presencia. Al cruzar el umbral, el ambiente cambia de inmediato. El ruido constante de la Ciudad de México queda atrás, es reemplazado por un murmullo nada cotidiano: el tintineo de copas y el suave crujir de cubiertos sobre platos de cerámica. Pero lo que lleva a *Newsweek en Español* ahí no es el lugar, sino quien dirige la cocina: Zuleyma Zepeda.

Su pasión por la gastronomía es el resultado de una herencia y promesa. Cada vez que un comensal prueba uno de sus platillos ella siente que está contando la historia de su madre y de su propia evolución como chef. En entrevista, a quien primero menciona es a Angélica, su mamá, “una gran cocinera y fuente de inspiración”.

“Tuvo la oportunidad de viajar a Europa y tomar algunos cursos. Cada vez que volvía me compartía todo lo que había aprendido, además de

POR
KENIA HERNÁNDEZ
RIVERA



EL AGUACHILE NEGRO SE PREPARA CON CAMARÓN, habanero tatemado, cebolla y pepino.

traer libros. Empecé a ver la cocina como un lugar cercano. Hoy, para mí, significa hacer una cocina auténtica, honesta y cálida; que los clientes se sientan acogidos y apapachados”, refiere la mexicana de 34 años desde una mesa del restaurante.

“ME VEÍAN PEQUEÑA Y SIN EXPERIENCIA”

PARA ZULEYMA, PREPARAR UN ALIMENTO no es solo un trabajo, es un acto de conexión. Observar la expresión del comensal en cada bocado la impulsa a perfeccionar sus platos y



SU PASIÓN POR LA GASTRONOMÍA
es el resultado de una herencia y promesa.

crear nuevas propuestas. Preguntar “¿Qué tal comieron?” y “¿Qué fue lo que más les gustó?” representa una tarea diaria.

Originaria de la capital mexicana, sus primeros pasos en la gastronomía recaen en Olivier Lombard, quien la invitó a formar parte del restaurante Terrasse Renault: “Ahí empecé; estudiaba y trabajaba. Una gran enseñanza de un chef francés superexigente. Aprendí entonces lo que es la responsabilidad y dedicación. Nos decía: ‘¿Vienes por necesidad o por pasión? Si es por lo primero, no estés aquí’”, recapitula.

A través de sus errores aprendió a respetar cada elemento, a darle su lugar y a entender que el sabor final es la suma de múltiples cuidados. Aunque la mirada suave no refleja su

“Mi objetivo era ser la chef de este lugar; dos años me tomó estar al frente... La gente solo busca el logro, pero nadie el sacrificio”.

carácter firme, enfrentó los estragos de ser lideresa, mujer y joven en sus inicios. De acuerdo con el Instituto Nacional de Estadística y Geografía (Inegi), 55.8 por ciento del personal en la industria restaurantera en México son mujeres. De igual manera, 36.6 por ciento de los restaurantes

con menos de 100 empleados tiene a una mujer como dueña.

“Con esta exigencia te vas formando un carácter fuerte. Mi primera responsabilidad fue a los 18 años”, agrega. Estuvo en las cocinas de Grupo Puntarena. Dirigía toda la cocina, el salón y emplataba. Fue un gran reto personal porque eran solo hombres. De aproximadamente 40 personas era la única mujer.

“Me veían pequeña y sin experiencia. Recuerdo una anécdota: un cocinero de 40 años me gritó que era una ‘escuincla’ (término peyorativo para referirse a jóvenes) solo porque le mencioné que un platillo no estaba bien. Fue un momento impactante, pero reuní el valor para decirle: ‘Si te lo digo es porque sé hacerlo. Lo voy a recrear y quiero que me digas si mi

CONTINUARÁ...

Escondido en selva yucateca y sin permiso ambiental, Ejército alista inauguración de hotel Tren Maya en Uxmal

SIN MANIFESTACIÓN DE IMPACTO AMBIENTAL, EL EJÉRCITO TERMINA LA CONSTRUCCIÓN DE UN HOTEL QUE TENDRÁ 160 HABITACIONES Y ESTACIONAMIENTO PARA 212 VEHÍCULOS, EN MEDIO DE LA SELVA EN UXMAL, YUCATÁN; EL PROYECTO ESTABA PLANEADO PARA SER INAUGURADO EN SEPTIEMBRE PASADO, PERO LLEVABA UN AVANCE DE 80%.

POR: ORSETTA BELLANI

El Hotel Tren Maya de Uxmal está tan escondido en la selva yucateca que muchos en el cercano pueblo de Muna, en Yucatán, piensan que no existe. “¿Qué opina la gente del hotel? La gente no sabe nada”, dice un guía que trabaja en la zona arqueológica.

El hombre muestra un camino que se desprende de la carretera y asegura que, viajando seis kilómetros selva adentro, se encuentra el hotel que la Secretaría de Defensa Nacional (Sedena) está construyendo desde comienzos de 2023 y que fue proyectado para inaugurarse el 7 de septiembre de este año, pero eso no ha ocurrido. Este camino pavimentado, rústicamente tapado con piedras y palos, vigilado por un par de soldados, en un futuro próximo servirá a los turistas que llegarán al paradero del Tren Maya de Calkiní para alcanzar Uxmal y los demás sitios arqueológicos de la Ruta Pu'uc.

“Uxmal es infinitamente más bella que Chichén Itzá”, afirmó en noviembre de 2023 Diego Prieto, titular del Instituto Nacional de Antropología e Historia (INAH). El núcleo de este sitio del Periodo Clásico se encuentra en un terreno que, según anunció el presidente Andrés Manuel López Obrador a finales de 2022, el INAH iba a comprar por 58 mdp a los Barchachano, poderosa familia yucateca que también fue dueña de los terrenos donde se ubica Chichén Itzá.

Sin embargo, de acuerdo con la Unidad de Transparencia de esta dependencia, la compra todavía no ocurre: “no se tienen registros de ninguna compraventa donde se ubique la ZA de Uxmal en virtud de que el núcleo de dicha zona es propiedad particular”, contestó el INAH a una solicitud de acceso a la información. Animal Político solicitó una entrevista con el director de la zona arqueológica de Uxmal, pero no hubo respuesta.

NEGOCIA SEDENA CON LÍNEA ELÉCTRICA

Fernando Tolosa Casanova, ejidatario de Muna, fue testigo de la existencia del Hotel Tren Maya de Uxmal. Lo visitó hace unos meses, cuando ya estaban pintando sus habitaciones. La oportunidad se presentó porque el Ejército quiso negociar con los ejidatarios el paso de la carretera que conecta el inmueble con la zona arqueológica. La asamblea ejidal aceptó, a condición de que también los campesinos pudieran aprovechar la línea eléctrica instalada por Sedena.

“Fue una inversión de 43 millones de pesos, la Comisión Federal de Electricidad (CFE) nunca lo habría hecho. El acuerdo con Sedena nos beneficia pues nos va a permitir resolver nuestros problemas de riego”, dice Fernando Tolosa. Sin embargo, hay también ejidatarios que no confían en que Sedena respetará sus compromisos.

El Parque Nacional Nuevo Uxmal es un “corredor turístico” Cuando visitó el hotel, Don Fernando pudo observar también las obras de construcción del Parque Nacional Nuevo Uxmal, que rodea el Hotel Tren Maya de la misma forma en que el Hotel Tren Maya de Tulum está inmerso en el Parque del Jaguar. Ambos parques son, como los complejos turísticos, de propiedad del Grupo Aeroportuario, Ferroviario y de Servicios Auxiliares Olmeca-Maya-Mexica (GAFSAOMM), que es de Sedena.

La falta de Manifestación de Impacto Ambiental (MIA) del Parque de Nuevo Uxmal no permite conocer los pormenores del proyecto, pero su decreto de creación, que la Semarnat publicó el 8 de enero de 2024 en el Diario Oficial de la Federa-

ción (DOF), lo describe como un área natural protegida de casi 1700 hectáreas donde están permitidas sólo actividades turísticas “de bajo impacto”.

Según Fernando Tolosa, se trata de un “corredor turístico” más que de un área natural protegida. “Es un parque muy grande y no es tanto como para preservar la naturaleza, sino para que los turistas entren en contacto con ella”, dice.

UN HOTEL SIN PERMISOS

La información que las autoridades compartieron sobre el Hotel Tren Maya de Uxmal es escasa: se sabe que tiene 160 habitaciones, un estacionamiento para 212 vehículos, alberca, gimnasio, spa y está casi terminado. En una rueda de prensa mañanera de principios de septiembre, se informó de que tenía un avance del 78.30%.

En febrero de 2024, Animal Político solicitó a la Secretaría de Medio Ambiente y Recursos Naturales (Semarnat) la Manifestación de Impacto Ambiental (MIA) de los seis hoteles que el Ejército está construyendo a lo largo de la ruta del Tren Maya, en proximidad de importantes zonas arqueológicas del Sureste. Semarnat compartió sólo la MIA del Hotel Tren Maya de Edzná, en Campeche, y el 21 de abril el Instituto Nacional de Transparencia, Acceso a la Información y Protección de Datos Personales (INAI) le ordenó entregar también las demás. Durante los meses siguientes, la dependencia publicó en la Gaceta Ecológica las MIAs de los inmuebles de Chichén Itzá, Tulum y Calakmul, pero todavía faltan las de Palenque y Uxmal, a pesar de que sus obras están por terminar.

Antes de dejar la presidencia, López Obrador inauguró tres Hoteles Tren Maya: se trata de los complejos de Chichén Itzá, Tulum y Calakmul. Lo hizo a puertas cerradas y sin abrirlos al público, pues todavía no es posible reservar sus cuartos por Internet. En la página web de Hoteles Tren Maya se anuncia que “se espera que en noviembre ya sea posible hacerlo”.

PROYECTO XCARET EN MUNA, POBLADORES CREEN QUE CONTINUARÁ PESE A CRÍTICAS

También Xcaret manifestó la intención de construir un megaproyecto turístico en Muna, a sólo 5 kilómetros del Parque de Nuevo Uxmal.

Durante el Tianguis Turístico 2021, su director Miguel Quintana Pali anunció dos nuevos parques en Yucatán: uno de ellos llamado Xibalbá, ubicado en Valladolid, cuyas obras fueron suspendidas en 2022 por la Procuraduría Federal de Protección al Ambiente (Profepa) por daños a los cenotes, y el otro en el Municipio de Santa Elena.

En realidad, el terreno de 334 hectáreas de propiedad de la familia de Quintana Pali no se encuentra en Santa Elena, sino en el municipio colindante de Muna. “La confusión nace porque Xcaret le paga predial a Santa Elena en lugar que a Muna, por un problema de límites y colindancia, pero en realidad este terreno es parte de Muna”, aclara Gabriel Villareal Rivera, ejidatario de Muna.

En junio de 2024, una sociedad recién creada llamada Alto Comercializadora y Operadora Turística solicitó a la Secretaría de Medio Ambiente y Recursos Naturales (Semarnat) la Evaluación de Impacto Ambiental de un proyecto de desarrollo turístico en este terreno, un modus operandi parecido al que Quintana Pali usó para el parque Xibalbá de Valladolid,

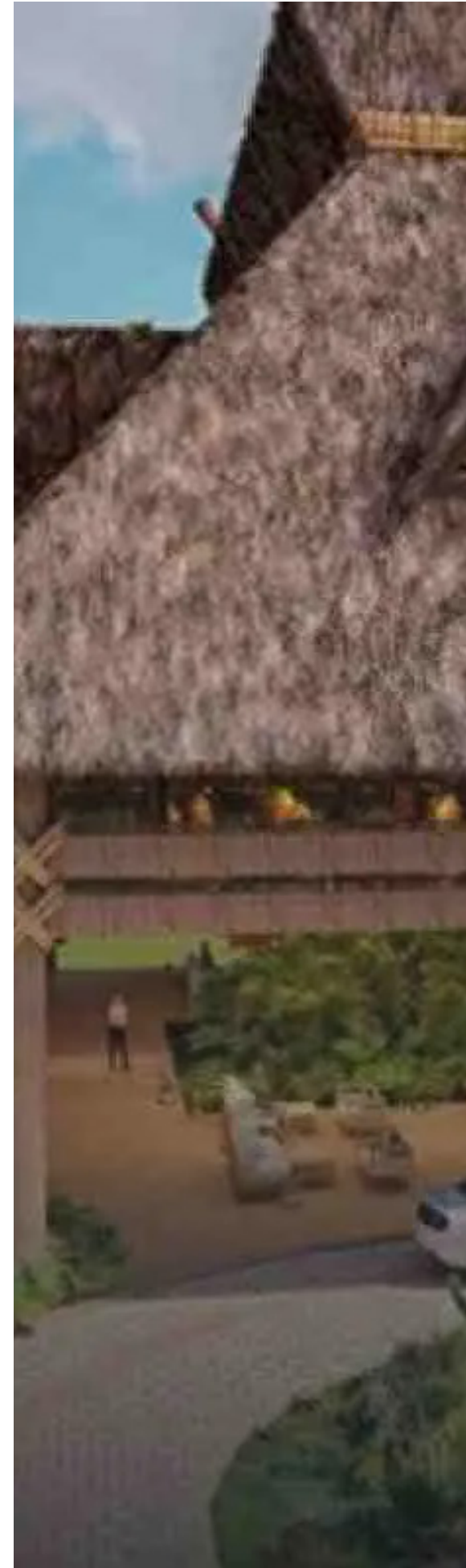

cuyo proyecto no fue presentado a la autoridad por Xcaret sino por una sociedad llamada Xenotes Mágicos.

La MIA habla de un proyecto monumental con una inversión de 400 mdp que tiene como “característica particular y excepcional su construcción subterránea”: contempla un hotel de 18 pisos a 36 metros por debajo del nivel del terreno, con una cascada, un cañón con puentes colgantes y la construcción de nueve hoteles para recibir hasta 16 mil 200 huéspedes, una cantidad mayor a la población de todo el Municipio de Muna.

El proyecto de Xcaret contemplaba también la venta de unos 746 mil m2 de lotes residenciales, objetivo en línea con el “Plan Renacimiento Maya” del gobernador electo Joaquín Díaz Mena, que quiere construir desarrollos inmobiliarios en el interior del estado para atenuar la gentrifica-



ANIMAL POLITICO



ción que sufre la ciudad de Mérida.

Sin embargo, ante las críticas de la sociedad civil al proyecto en Muna, el 24 de julio de 2024 el grupo Xcaret negó haber ingresado alguna MIA a Semarnat. Dos días después, la Alto Comercializadora y Operadora Turística desistió del trámite.

“Es una táctica dilatoria, no es la primera empresa que lo hace. Primero ven si hay reacción y luego regresan con otro proyecto”, afirma Romel González Díaz, poblador de Muna e integrante del Consejo Regional Indígena y Popular de Xpujil (CRIPX).

“Este concepto del desarrollo y del progreso, esta Disneylandia que nos quieren imponer, va en contra de nuestra visión del equilibrio, de los derechos de la naturaleza y de nuestro sistema económico local”.

De acuerdo con Romel González, la fundación de Cancún en los años '70 representó el primer megaproyecto turístico en la Península de Yucatán. Sucesivamente, el modelo de turismo masivo “bajó” hasta Playa del Carmen, Tulum y Mahahual, y ahora tiene interés en expandirse hacia el interior de la región, apoyado también por el impulso causado por el Tren Maya.

El colectivo Geocomunes está de acuerdo con el

abogado del CripX. En su documento “Reestructuración energética en México: subordinación territorial en el noroeste y sureste de México” escribe: “Más que un desarrollo para los pueblos, el Tren Maya servirá a los intereses de los grandes grupos hoteleros que buscan ahora apropiarse de nuevas áreas que les permitan diversificar su oferta turística, al no ofrecer solamente un turismo de “sol y playa”, sino vender varios proyectos de turismo “verde” o “de aventura” hacia “zonas donde se concentran cenotes, zonas de selva todavía bien conservadas y sitios arqueológicos poco visitados”.

EL REPENTINO INTERÉS DE LOS INVERSORES

Desde el cerro que divide Muna de Uxmal, una de las pocas alturas de la Península de Yucatán, Pedro Ayuso puede ver a lo lejos, como un puntito blanco en una selva infinita, la Pirámide del Adivino, el edificio más imponente del sitio sagrado de Uxmal.

“Sentimos su energía cuando respiramos ese viento, ese horizonte”, dice el chamán, que desde hace treinta años está construyendo en este cerro el centro ceremonial y parque ecoturístico El Mirador.

Desde allá, el Hotel Tren Maya no se distingue, se pierde en la vegetación. “A mí me parece extraño que el Ejército tenga negocios que normalmente son de la iniciativa privada”, dice Pedro Ayuso. “También me preocupa no conocer su impacto ambiental, supongo que el hotel consumirá muchísima agua y, si sus drenajes no están bien hechos, va a contaminar subsuelo y cenotes”.

Lo que más sorprende a Pedro Ayuso es que Muna, un bochornoso pueblo ubicado en la Reserva Estatal Biocultural del Pu'uc -donde nada más existen dos hoteles sencillos, el Club Med acabó cerrando y el primer Oxxo abrió hace poco más de un mes-, de repente despierte el interés de grandes inversores. “Me llamó la atención porque nunca le han dado mucha importancia a esta zona, ahora hasta Xcaret quiere meter aquí su proyecto”, dice.

Con toda probabilidad, el interés se debe a las expectativas económicas relacionadas con la entrada en funciones del Tren Maya: de acuerdo con el Fondo Nacional de Fomento al Turismo (Fonatur), Uxmal pasará de 350 mil visitantes anuales a dos millones. Al momento, en Muna no hay infraestructuras para recibirlos.

lodehoy

NOTICIAS

LIVE

NOTICIERO

Con Fernando Crisanto

¡CONÉCTATE!

LUNES A VIERNES

15:00 HORAS



LIVE



LA MEJOR INFORMACIÓN, LA MAYOR COBERTURA

BÚSCANOS EN TODAS LAS REDES SOCIALES COMO @LDHNoticias



lodehoy.com.mx

